



COMUNE DI POMARANCE
Provincia di Pisa

SETTORE GESTIONE DEL TERRITORIO
Ufficio Lavori Pubblici

NUMERO SETTORIALE: 192 DEL 23.06.2020
NUMERO PROPOSTA: 468

COPIA

DETERMINAZIONE

N. 468 del 23/06/2020

**OGGETTO: DETERMINA A CONTRATTARE PER L'AVVIO DELLA
PROCEDURA DI CUI ALL'ART. 36 COMMA 2 LETT B) DEL D.LGS N.50
E S.M.I. PER L'ESECUZIONE DEI LAVORI DI ' ADEGUAMENTO ALLA
NORMATIVA ANTINCENDIO DELL'EDIFICIO DELLA SCUOLA MEDIA
DI LARDRELLO E INTERVENTI DI RISTRUTTURAZIONE
EDILIZIA-CUP F66B20001130004-CIG 834713842F-CPV 45454000-4**

PUBBLICAZIONE

Copia del presente atto è pubblicata al N. 0 dell'ALBO PRETORIO del Comune di Pomarance per 15 giorni interi e consecutivi decorrenti dal . .

L'ADDETTO ALL'ALBO PRETORIO

OGGETTO: DETERMINA A CONTRATTARE PER L'AVVIO DELLA PROCEDURA DI CUI ALL'ART. 36 COMMA 2 LETT B) DEL D.LGS N.50 E S.M.I. PER L'ESECUZIONE DEI LAVORI DI ADEGUAMENTO ALLA NORMATIVA ANTINCENDIO DELL'EDIFICIO DELLA SCUOLA MEDIA DI LARDRELLO E INTERVENTI DI RISTRUTTURAZIONE EDILIZIA-CUP F66B20001130004-CIG 834713842F-CPV 45454000-4 F66B20001130004-CIG 834713842F-CPV 45454000-4

IL DIRETTORE DEL SETTORE GESTIONE DEL TERRITORIO

Premesso che :

- Con Deliberazione di G.C. n. 91 del 17/06/2020 è stato approvato il progetto esecutivo relativo alle opere di cui all'oggetto redatto dallo studio associato MPS di Pollari e Sederini & C. con sede legale in Via della Repubblica,7 a dal quale si evince che per la realizzazione dell'intero intervento occorre una cifra pari a € 170.000,00 (somme a disposizione comprese), come da quadro economico sotto riportato :

QUADRO ECONOMICO :

Per lavori		€ 145.745,88
Di cui oneri della sicurezza non soggetti a ribasso per	€ 3.337,65	
SOMME A DISPOSIZIONE AMMINISTRAZIONE COMUNALE		
IVA 10%	€ 14.574,59	
Opere per sistemazioni esterne	€ <u>9.679,53</u>	
TOTALE Somme a disposizione	€ 24.254,12	€ <u>24.254,12</u>
TOTALE		€ 170.000,00

Dato atto che, come indicato all'art. 2 del Capitolato Speciale d'Appalto -- parte amministrativa le categorie delle lavorazioni risultano così suddivise:

CATEGORIA	DESCRIZIONE	IMPORTO EURO	NOTE
OG1	Edifici civili ed industriali	€ 97.866,25	Prevalente 67,15%
OS3	Impianti idrico-sanitario, cucine lavanderie	€ 27.555,49	Scorporabile a qualificazione obbligatoria 18,91%
OS30	Impianti interni elettrici, telefonici, radiotelefonici e televisivi	€ 20.324,14	Scorporabile a qualificazione obbligatoria 13,94%
	TOTALE	€ 145.745,88	

Tenuto conto che l'art. 36 comma 2 lett. b) per l'affidamento di lavori di importo pari o superiore a 40.000,00 euro e inferiore a 150.000,00 euro, come nella fattispecie, si può ricorrere per i lavori, mediante affidamento diretto previa valutazione di tre preventivi, ove esistenti, individuati sulla base di indagini di mercato o tramite elenchi di operatori economici, nel rispetto di un criterio di rotazione degli inviti;

Visto altresì l'art. 37 comma 1 del Nuovo Codice appalti che prevede che le stazioni appaltanti possono procedere direttamente e autonomamente all'acquisizione di lavori di importo inferiore a € 150.000,00 come nella fattispecie;

Visto inoltre l'art. 216 comma 10 del D.Lgs n.50/2016 e s.m.i secondo cui, fino all'entrata in vigore del sistema di qualificazione delle stazioni appaltanti di cui all'art. 38, i requisiti di qualificazione sono soddisfatti mediante iscrizione all'anagrafe unica delle stazioni appaltanti (AUSA) di cui all'art. 33 ter del D.Lgs 179/2012 convertito con modificazioni dalla Legge 17 dicembre 2012 n.221;

Dato atto che il sistema di qualificazione delle stazioni appaltanti non è ancora in vigore e che il Comune di Pomarance è inserito all'anagrafe gestita dall'ANAC;

Dato atto che, per la formazione dell'elenco delle imprese da invitare alla presente procedura ai sensi dell'art. 36 comma 2 lett. b) del D.L.gs. n. 50/2016 da effettuare sulla piattaforma START, l'Amministrazione Comunale di Pomarance, in conformità con l'art. 2 comma 1 alinea 3 della Convenzione approvata con la Delibera di Consiglio n.93 del 28/12/2017 utilizzerà gli elenchi già adottati dal Comune di Rosignano Marittimo per la categoria prevalente **OG1**, nelle more dell'attivazione dei nuovi elenchi da parte della CUC;

Dato atto che l'importo dei lavori è pari a € 145.745,88 di cui per € 142.408,23 soggetti a ribasso e per € 3.337,65 quali oneri della sicurezza non soggetti a ribasso come risulta dai documenti della progettazione esecutiva sopra richiamata;

Dato atto che la procedura di aggiudicazione dei lavori sarà indetta ai sensi dell'art. 95 in combinato disposto all'art. 36 comma 9-bis del D.L.gs. n. 50/2016 e ss.mm.ii. con il criterio del minor prezzo con invito rivolto ad operatori economici in possesso dei requisiti di cui all'art. 90 del DM n. 207/2010 e/o attestazione di qualificazione SOA nella seguente categoria prevalente OG1;

Visti i documenti della presente procedura consistenti in Lettera d'invito - Allegato 1 Formulario DGUE, Allegato 1 bis dichiarazione impresa ausiliaria - Allegato 2 Ulteriori dichiarazioni - Allegato 2 bis Ulteriori dichiarazioni consorziata - Codice di comportamento dipendenti del Comune.

Dato atto che con Determinazione del Direttore del Settore G.d.T. n. 342 del 12.05.2020 è stato affidato l'incarico professionale per la Direzione Lavori al Per. Ind. Ignazio Pollari;

Dato atto che il Coordinato per la sicurezza in fase di esecuzione verrà svolto dall' Ing. Marco Gistri Istruttore Direttivo del Comune di Pomarance;

Visto il D.lgs. n. 50 del 18/04/2016 e s.m.i, ed in particolare l'art. 32 in base al quale prima dell'avvio delle procedure di affidamento dei contratti pubblici, le amministrazioni aggiudicatrici decretano o determinano di contrarre, in conformità ai propri ordinamenti, individuando gli elementi essenziali del contratto e i criteri di selezione degli operatori economici e delle offerte;

Visto il D.L.gs. n. 50 del 18/04/2016 e s.m.i ;

Vista la legge n. 136 del 13 agosto 2010 "Piano Straordinario contro le mafie, nonché delega al Governo in materia di normativa antimafia";

Visto l'art. 107 del D. Lgs n. 267 del 18/08/2000 e l'art. 4 comma 2 del D.Lgs n. 165 del 30/03/2001 in materia di competenze dei responsabili dei Settori e dei Servizi;

Visto l'art. 151 del D.Lgs. 18 agosto 2000 n. 267 "Testo unico delle leggi sull'ordinamento degli Enti Locali" ;

Acquisito il parere favorevole di regolarità tecnica e/o contabile, espresso ai sensi dell'art. 49 del D. Lgs n. 267/2000 come sostituito dall'art. 3, comma 1, lettera b), Decreto Legge n. 174/2012;

Richiamato il provvedimento sindacale n. 32 del 30/12/2019 con il quale è stata confermata l'attribuzione temporanea dell'incarico di posizione organizzativa del Settore Gestione del Territorio all'Arch. Roberta Costagli;

Vista la Deliberazione di C.C. n. 93 del 30/12/2019 con la quale è stato approvato il bilancio di previsione anni 2020 – 2022 ;

Vista la Deliberazione di G.C. n. 4 del 04/01/2019 con la quale si procedeva all'adozione del PEG provvisorio per l'anno 2019 ;

DETERMINA

1. Di richiamare la premessa con quanto in essa contenuto quale parte integrante e sostanziale del presente atto;
2. Di attivare una procedura ai sensi dell'art. 36 comma 2 lett b) del D.lgs n. 50/2016 e ss.mm.ii. per l'affidamento degli interventi di "Adeguamento alla normativa antincendio dell'edificio della scuola media di Lardello e interventi di ristrutturazione edilizia" per i contratti da stipulare a misura mediante offerta sulla base del minore prezzo di cui all'art. 36 comma 9-bis del D.L.gs. n. 50/2016 e ss.mm.ii.;
3. Di approvare i documenti della presente procedura consistenti in Lettera D'invito-Allegato 1 Formulario DGUE, Allegato 1 bis dichiarazione impresa ausiliaria-Allegato 2 Ulteriori dichiarazioni- Allegato 2 bis Ulteriori dichiarazioni consorziata- Codice di comportamento dipendenti del Comune.
4. Di dare atto che, per la formazione dell'elenco delle imprese da invitare alla presente procedura ai sensi dell'art. 36 comma 2 lett. b) del D.L.gs. n. 50/2016 da effettuare sulla

piattaforma START, l'Amministrazione Comunale di Pomarance, in conformità con l'art. 2 comma 1 alinea 3 della Convenzione approvata con la Delibera di Consiglio n.93 del 28/12/2017 utilizzerà gli elenchi già adottati dal Comune di Rosignano Marittimo per la categoria prevalente OG1, nelle more dell'attivazione dei nuovi elenchi da parte della CUC;

5. "Di dare atto che l'opera per l'importo complessivo di € 170.000 troverà copertura finanziaria nel bilancio di previsione 2020 dopo l'approvazione di apposita variazione al bilancio prevista per il prossimo 24 giugno, in mancanza della quale il procedimento di aggiudicazione potrà essere revocato come previsto dalla lettera d'invito"
6. Di dare atto che il progetto di cui trattasi è stato validato ai sensi dell' art. 26 del D. Lvo 50 del 2016 e s.m.i;
7. Di dare atto che l' Arch. Roberta Costagli Direttore del Settore Gestione del Territorio è individuato quale Responsabile Unico del Procedimento, il Per. Ind. Ignazio Pollari Direttore dei Lavori e l' Ing. Marco Gistri Istruttore Direttivo del Comune di Pomarance Coordinatore per la sicurezza in fase di esecuzione e Direttore Operativo per quanto concerne la redazione della contabilità lavori, la Rag. Stefania Fulceri Istruttore amministrativo;
8. Di dare atto che il quadro economico del progetto risulta così redistribuito :

QUADRO ECONOMICO :

Per lavori		€ 145.745,88
Di cui oneri della sicurezza non soggetti a ribasso per € 3.337,65		
SOMME A DISPOSIZIONE AMMINISTRAZIONE COMUNALE		
IVA 10%	€ 14.574,59	
Opere per sistemazioni esterne	€ <u>9.679,53</u>	
TOTALE Somme a disposizione	€ 24.254,12	€ <u>24.254,12</u>
TOTALE		€ 170.000,00

9. Di trasmettere copia della presente Determinazione al Direttore del Servizio Finanziario per le registrazioni di sua competenza , al Settore Affari Generali per le pubblicazioni;
10. Di dare atto che questa Amministrazione provvederà agli adempimenti di cui alla Legge n. 136 del 13 agosto 2010 "Piano straordinario contro le mafie, nonché delega al Governo in materia di normativa antimafia, nonché agli adempimenti previsti dal D. Lgs n. 33/2013 e s.m.i "Riordino della disciplina riguardante gli obblighi di pubblicità, trasparenza e diffusione di informazioni da parte delle pubbliche amministrazioni".

PARERI AI SENSI E PER GLI EFFETTI DELL'ART. 147 BIS, comma 1, del D.Lgs. 267 del 18 agosto 2000 (articolo introdotto dall'art. 3, comma 1, lettera d), Decreto Legge n. 174/2012).

OGGETTO: DETERMINA A CONTRATTARE PER L'AVVIO DELLA PROCEDURA DI CUI ALL'ART. 36 COMMA 2 LETT B) DEL D.LGS N.50 E S.M.I PER L'ESECUZIONE DEI LAVORI DI "ADEGUAMENTO ALLA NORMATIVA ANTICENDIO DELL'EDIFICIO DELLA SCUOLA MEDIA DI LARDERELLO E INTERVENTI DI RISTRUTTURAZIONE EDILIZIA".

CUP F66B20001130004

CIG 834713842F

CPV 45454000-4

A) Parere in ordine alla regolarità TECNICA attestante la regolarità e la correttezza dell'azione amministrativa ai sensi dell'art. 147 bis comma 1, del D.Lgs. 267 del 18 agosto 2000.

La sottoscritta Arch. Roberta Costagli - **Direttore del Settore Gestione del territorio**

vista la proposta di determinazione in oggetto

ESPRIME PARERE FAVOREVOLE

Sulla proposta di determinazione sopra specificata.

Il Direttore del Settore
Gestione del Territorio
F.to Dott. Arch. Roberta Costagli

B) Parere in ordine alla regolarità CONTABILE ai sensi dell'art. 147 bis comma 1, e 151 comma 4° del D.Lgs. 267 del 18 agosto 2000.

Il Sottoscritto, **Direttore del SETTORE FINANZE e BILANCIO**, vista la proposta di determinazione in oggetto;

Effettuate le seguenti verifiche:

- coerenza dell'atto con gli indirizzi generali della giunta stabiliti nel PEG e in altri documenti di programmazione ed evidenziato il seguente risultato:

coerente non coerente

- rispetto dei vincoli specifici di legge (eventuali:) rispettati non rispettati

- rispetto delle disposizioni regolamentari: rispettati non rispettati

- assunzione CIG: obbligatorio non obbligatorio

assunto

non assunto

- regolarità contabile e disponibilità delle somme sul capitolo:

regolare non regolare

- effetti dell'assunzione dell'impegno sugli aggregati finanziari rilevanti ai fini del rispetto del patto di stabilità coerente non coerente

- rispetto vincoli di cui all'art. 6 del d. l. 78/10: soggetto non soggetto

rientra nei limiti
 non rientra nei limiti

- coerente con i vincoli di cui all'art. 1 comma 143 della L. 228/12 in tema di acquisti di autovetture (divieto escluso PM)? coerente non coerente

- coerente con i vincoli di cui all'art. 1 commi 141 e 142 della L. 228/12 in tema di acquisti di acquisto di mobili e arredi? coerente non coerente

- effetti dell'assunzione dell'impegno sulla capacità per l'ente di mantenere le condizioni di equilibrio finanziario: coerente non coerente

Per locazioni passive e acquisti di immobili

acquisti per soddisfare esigenze allocative in materia di edilizia residenziale pubblica;

acquisti previsti in attuazione di programmi e piani concernenti interventi speciali realizzati al fine di promuovere lo sviluppo economico e la coesione sociale e territoriale, di rimuovere gli squilibri economici, sociali, istituzionali e amministrativi del Paese e di favorire l'effettivo esercizio dei diritti della persona;

rinnovi di contratti già in essere;

locazione stipulata per acquisire, a condizioni più vantaggiose, la disponibilità di locali in sostituzione di immobili dismessi ovvero per continuare ad avere la disponibilità di immobili venduti.

Per gli incarichi:

coerente non coerente con il piano annuale degli incarichi

coerente non coerente con i commi 147 e 148 dell'art. 1 della L. 228/12

(temporaneità, proroga esclusivamente per conclusione di contratti quando il ritardo non dipende dal collaboratore e con invarianza del compenso)

Consulenze informatiche: la determina riporta le adeguate motivazioni, in base alle quali risulta necessario provvedere alla soluzione di problemi specifici connessi al funzionamento dei sistemi informatici? si no

Per le opere pubbliche superiori a € 100.000 IVA esclusa:

coerente non coerente con il piano delle opere pubbliche

ESPRIME PARERE FAVOREVOLE

Sulla proposta di determinazione sopra specificata.

Prenotazione IMPEGNO N. _____ CAP. _____

IL DIRETTORE DEL SETTORE
FINANZE e BILANCIO
F.to dott. Rodolfo Noccetti

**VISTO ATTESTANTE LA COPERTURA FINANZIARIA AI SENSI DEGLI ARTT. 151 E
147 BIS DEL D.LGS N° 267 DEL 18 AGOSTO 2000 (articolo introdotto dall'art. 3, comma
1, lettera d), Decreto Legge n. 174/2012).**

€ 170.000,00

Cap. _____ Imp. _____

data _____

IL DIRETTORE DEL SETTORE
FINANZE e BILANCIO
F.to (Dr. Rodolfo Noccetti)



COMUNE DI POMARANCE
Provincia di Pisa
SETTORE GESTIONE DEL TERRITORIO
Ufficio Lavori Pubblici

Prot. _____ del _____

Spett. Operatore economico

Inoltrata via START.

OGGETTO: Invito a procedura telematica per l'affidamento mediante procedura ex art. 36, comma 2, lettera b), del D.lgs n. 50/2016 e ss.mm.ii, dei lavori di adeguamento alla normativa antincendio dell'edificio della scuola media di Larderello e interventi di ristrutturazione edilizia.

Codice di Identificazione della Gara (CIG): 834713842F
Codice Unico di Progetto (CUP) è: F66B0001130004
CPV:45454000-4

Art. 1 TIPO DI PROCEDURA E OGGETTO DELL'APPALTO

In esecuzione della deliberazione della Giunta Comunale di Pomarance n.91 del 17/06/2020, con la quale è stata approvata la progettazione esecutiva, e della determinazione n. ____ del _____ (gen. ____ del _____), assunta dal Responsabile del Settore Gestione del Territorio del medesimo Comune, adottata quale determina a contrarre, è indetta una procedura, ai sensi dell'art. 36, comma 2, lettera b), del D.lgs n. 50/2016 e ss.mm.ii, per l'affidamento del contratto pubblico indicato in oggetto.

La validazione del progetto esecutivo è stata effettuata dal Responsabile Unico del Procedimento con atto del _____;

L'Amministrazione committente e stazione appaltante è il Comune di Pomarance (PI)

Nel rispetto degli art. 40 e 52 del D.Lgs n.50/2016 e s.m.i la procedura sarà gestita tramite il Sistema Telematico Acquisti Regionale della Toscana (START) presente sulla Rete Telematica Regionale Toscana <https://start.toscana.it>, ove sono pubblicati i documenti di gara, compreso il formulario DGUE da compilare. Le offerte, pertanto, devono essere formulate esclusivamente per mezzo del sistema telematico sopra citato. Gli operatori economici devono essere iscritti nel sistema ed essere in possesso di firma digitale.

Tutte le caratteristiche dei lavori da realizzare sono definite nella documentazione di gara presente sulla piattaforma informatica sopracitata.

Art. 2 CONDIZIONI PARTICOLARI DI CONTRATTO

Termini e modalità di pagamento

L'impresa aggiudicataria avrà diritto a pagamenti in acconto, in corso d'opera, ogni qual volta il suo credito, al netto del ribasso d'asta e della ritenuta dello 0,5% di cui all'art. 30 c. 5-bis del d.lgs. n. 50/2016 e ss.mm.ii, raggiunga la cifra di € 35.000,00 (euro trentacinquemila/00). Il pagamento di ogni singola fattura è previsto entro 60 giorni dalla data di ricevimento della fattura previa verifica positiva della DL..

Ai sensi dell'art. 105, comma 13, del d.lgs. n. 50/2016 ed esclusivamente nei casi ivi previsti, il Comune di Pomarance corrisponderà direttamente al subappaltatore, cottimista, prestatore di servizi, fornitore di beni o lavori, l'importo dovuto per le prestazioni dallo stesso eseguite.

Si informa che è possibile chiedere l'anticipazione del prezzo, pari al 20% dell'importo del contratto, in occasione della stipula e previa costituzione, ai sensi dell'art. 35 comma 18, del d.lgs. n. 50/2016 e ss.mm.ii, di garanzia fideiussoria bancaria o assicurativa di importo pari all'anticipazione medesima maggiorato del tasso di interesse legale applicato al periodo necessario al recupero dell'anticipazione stessa.

Termine per l'esecuzione - ultimazione dei lavori

L'impresa aggiudicataria dovrà dare ultimati i lavori entro il termine di giorni 55 (**cinquantacinque**) naturali e consecutivi decorrenti dalla data del verbale di consegna.

In caso di ritardo sarà applicata una penale giornaliera determinata nella misura dello 1 per mille dell'importo netto del contratto, il cui ammontare complessivo non potrà comunque superare il 10% dell'importo contrattuale. Se il ritardo dovesse essere superiore ai giorni, corrispondenti al limite massimo dell'ammontare della penale, (10% dell'importo contrattuale) a partire dalla data di consegna, il Comune potrà procedere alla risoluzione del presente atto ed all'incameramento della cauzione.

Ai sensi dell'art. 12 del D.M. 49/2018 il certificato di ultimazione potrà prevedere l'assegnazione di un termine perentorio non superiore a 60 gg per il completamento di lavorazioni di piccola entità non incidenti sull'uso e sulla funzionalità dell'opera. In caso di mancato rispetto del termine assegnato, si procederà ai sensi del citato art. 12.

Modifiche al contratto

Ai sensi dell'art. 106, comma 1, lettera e), del d.lgs. n. 50/2016 e ss.mm.ii., la stazione appaltante si riserva di apportare modifiche al contratto, nel rispetto del comma 4 del medesimo articolo, che potranno rendersi necessarie o opportune allo scopo di migliorare la funzionalità o la qualità dell'opera oggetto del contratto. Dette modifiche non potranno superare il 10% dell'importo contrattuale.

Resta ferma la possibilità per la stazione appaltante, qualora in corso di esecuzione del contratto si renda necessario un aumento o una diminuzione delle prestazioni fino a concorrenza del quinto dell'importo contrattuale, di imporre l'esecuzione di tali prestazioni modificate alle stesse condizioni previste nel contratto originario, senza che l'appaltatore possa avanzare alcuna pretesa né possa far valere la risoluzione del contratto.

Art. 3 IMPORTO A BASE DI GARA

L'importo complessivo dei lavori ammonta a € 145.745,88 (euro **centoquarantacinquemilasettecentoquarantacinque/88**), comprensivi dei costi della manodopera pari ad € 28.726,41 (euro **ventottomilasettecentoventisei/41**) nonché degli oneri della sicurezza pari ad € 3.337,65 (euro **tremilatrecentotrentasette/65**), quest'ultimi non soggetti a ribasso. Pertanto l'importo complessivo dei lavori soggetto a ribasso d'asta ammonta ad € 142.408,23 (euro **centoquarantaduemilaquattrocentootto/23**)

Il progetto è finanziato con risorse proprie.

Il pagamento delle prestazioni contrattuali avverrà a **misura** così come previsto all'art.2 del Capitolato Speciale di Appalto e secondo la definizione di cui all'art. 3, comma 1, lettera *eeee*), del d.lgs. n. 50/2016 e ss.mm.ii. Pertanto, ai sensi dell'art. 59, comma 5-bis, del citato decreto, per le prestazioni a misura il prezzo convenuto può variare, in aumento o in diminuzione, secondo la quantità effettiva dei lavori eseguiti.

Art. 4 CATEGORIA DI LAVORAZIONI

Ai sensi dell'art. 3, comma 1, lettere oo-bis) e oo-ter) del D.lgs 50/2016 e ss.mm.ii, sono state individuate le seguenti categorie di lavorazioni, di cui all'allegato A del d.P.R. n. 207/2010, tuttora transitoriamente vigente ai sensi dell'art. 216, comma 14, del d.lgs. n. 50/2016 e ss.mm.ii.:

CATEGORIA	DESCRIZIONE	IMPORTO EURO	NOTE
OG1	Edifici civili ed industriali	€ 97.866,25	Prevalente 67,15%
OS3	Impianti idrico-sanitario, cucine lavanderie	€ 27.555,49	Scorporabile a qualificazione obbligatoria 18,91%
OS30	Impianti interni elettrici, telefonici, radiotelefonici e televisivi	€ 20.324,14	Scorporabile a qualificazione obbligatoria 13,94%
	TOTALE	€ 145.745,88	

La qualificazione, obbligatoria, ai sensi dell'art. 12 del D.L. n. 47/2014, convertito con legge n.80/2014 a cui rimanda l'art. 216, comma 15, del D.Lgs n.50/2016 e s.m.i è data:

- per la **categoria prevalente OG1**, dal possesso dei requisiti dell'art. 90 o di attestazione SOA in classifica I o superiore in corso di validità;
- per la **categoria scorporabile OS3**, dal possesso dei requisiti di cui all'art.90 del DPR 207/2010 e s.m.i o dall'attestazione SOA in classifica I o superiore in corso di validità;
- per la **categoria scorporabile OS30**, dal possesso dei requisiti di cui all'art.90 del DPR 207/2010 e s.m.i o dall'attestazione SOA in classifica I o superiore in corso di validità;

Qualora il concorrente, sia in forma singola che come consorzio, qualificato nella categoria prevalente OG1 per l'intero importo dell'appalto, non sia in possesso anche della qualificazione per l'intero ammontare della categoria scorporabile OS3 e OS30 e le lavorazioni ad essa relative debbono essere eseguite in RTI con impresa in possesso di idonea qualificazione, fatto salvo il ricorso al subappalto ai fini della qualificazione **entro il 30% dell'importo della categoria OS3 e OS30** (conseguentemente, la restante percentuale deve essere posseduta dal concorrente), in quanto relativa a strutture, impianti e opere speciali (SIOS), di importo superiore al 10% del totale dell'appalto. Ai sensi dell'art. 1, comma 2, del D.M. 10 novembre 2016, n. 248, la quota subappaltabile ai sensi della presente lettera non è computata ai fini del raggiungimento del 30% dell'importo contrattuale, di cui all'articolo 105, comma 2 del Codice.

NB: Si ricorda che, ai sensi dell'art. 89, comma 11, del d.lgs. n. 50/2016 e ss.mm.ii., **NON** è ammesso il ricorso all'avvalimento per le opere per le quali sono necessari lavori o componenti di notevole contenuto tecnologico o di rilevante complessità tecnica, quali strutture, impianti e opere speciali, di importo superiore al 10% dell'importo del contratto, quindi, nella fattispecie, per le categorie scorporabili OS3 e OS30 (art. 1, comma 2, del DM 10 novembre 2016 n. 248).

Art. 5 REQUISITI DI PARTECIPAZIONE

5.1 Requisiti

Possono partecipare alla presente procedura gli operatori economici, anche in forma raggruppata, come definiti dagli articoli 3, comma 1, lettera p), e 45 del d.lgs. n. 50/2016 e ss.mm.ii. Ai raggruppamenti temporanei di imprese costituiti tra i soggetti

lettera di invito a gara

di cui sopra si applicano le disposizioni di cui all'art. 48 del D.Lgs. n. 50/2016 e ss.mm.ii. Ai fini della partecipazione alla procedura di gara è richiesto il possesso dei seguenti requisiti, la cui mancanza rappresenta motivo di esclusione, da dichiararsi ai sensi del d.P.R. n. 445/2000:

a) Requisiti di ordine generale:

1. inesistenza delle cause di esclusione di cui all'art. 80 del d.lgs. n. 50/2016 e ss.mm.ii. e di ulteriori divieti a contrarre con la pubblica amministrazione, da dichiarare secondo quanto contenuto nell'allegato n. 1 (DGUE) e nell'Allegato 2 alla presente lettera di invito;
2. non aver concluso contratti di lavoro subordinato o autonomo e comunque di non aver attribuito incarichi ad ex dipendenti che hanno esercitato poteri autoritativi o negoziali per conto delle pubbliche amministrazioni nei confronti dell'impresa partecipante alla gara per il triennio successivo alla cessazione del rapporto, ai sensi dell'art. 53, comma 16-ter, del d.lgs. n. 165/2001 e s.m.i. Ai fini della presente causa di esclusione, si considerano dipendenti delle pubbliche amministrazioni anche i soggetti titolari di uno degli incarichi di cui al d.lgs. n. 39/2013, ivi compresi i soggetti esterni con i quali l'amministrazione, l'ente pubblico o l'ente di diritto privato in controllo pubblico stabilisce un rapporto di lavoro, subordinato o autonomo.

b) Requisiti di ordine speciale:

- 1) Impresa singola di cui alla lettera a) dell'art. 45, comma 2, del D.Lgs. n. 50/2016 e ss.mm.ii. o consorzi di cui alle lettere b) e c) del medesimo art. 45, comma 2, in possesso di:

idoneità professionale:

1. iscrizione alla CCIAA per le attività oggetto del presente contratto;
2. requisiti di idoneità tecnico-professionale di cui agli artt. 26, comma 1, lettera a) e 90, comma 9, lettera a) del D.Lgs. n. 81/2008, come previsto dall'art. 16 della L.R.T. n. 38/07 e s.m.i.;

capacità tecnico organizzativa-qualificazione (ad integrazione, si richiama quanto dettagliatamente specificato sub art. 4):

3. Per la categoria **prevalente** requisiti dell'art. 90 del DPR n.207 del 5 ottobre 2010 e s.m.i o attestazione SOA in corso di validità per la categoria OGI di cui al precedente art. 3, in classifica I o superiore
4. Per la categoria **scorporabile** OS3 requisiti di cui all'art. 90 del DPR n.207 del 5 ottobre 2010 e s.m.i o attestazione SOA in corso di validità per la categoria OS3 in classifica I o superiore;

5. Per la categoria **scorporabile OS30** requisiti di cui all'art. 90 del DPR n.207 del 5 ottobre 2010 e s.m.i o attestazione SOA in corso di validità per la categoria OS30 in classifica I o superiore;

Per i requisiti di cui all'art. 90 occorre dimostrare di aver eseguito:

- a. lavori analoghi eseguiti direttamente nel quinquennio antecedente la data di spedizione della presente lettera di invito di importo non inferiore a quello indicato al precedente art. 4;
- b. costo complessivo sostenuto per il personale dipendente non inferiore al 15% dell'importo dei lavori di cui alla precedente lettera a.; in caso di rapporto tra costo del personale e importo dei lavori inferiore a quanto richiesto, troverà applicazione l'art. 90, comma 1, lett. b) del D.P.R. n. 207/2010;
- c. adeguata attrezzatura tecnica.

Sebbene per l'importo dei lavori di cui alla categoria prevalente e alla categoria scorporabile non sia richiesto il possesso di attestazione di qualificazione SOA, qualora l'impresa sia ugualmente qualificata per lavori oggetto del presente affidamento, sulla base di attestazione in corso di validità, il possesso dei requisiti di capacità tecnico-organizzativa sopra elencati è dimostrato dal possesso di tale attestazione.

- 2) Raggruppamenti temporanei di imprese o consorzi ordinari o GEIE che risultino complessivamente in possesso dei requisiti di qualificazione prescritti per le imprese singole, nei limiti previsti dalla vigente normativa (art. 92 D.P.R. 207/10, D.M 10 novembre 2016 n. 248). I requisiti di idoneità professionale, oltre a quelli di ordine generale, debbono essere posseduti da ogni soggetto facente parte del raggruppamento.

Ai sensi dell'art. 85 del d.lgs. n. 50/2016 e ss.mm.ii. è accettata la produzione delle dichiarazioni sostitutive relative al possesso dei requisiti per la partecipazione rese mediante il Documento di Gara Unico Europeo (DGUE), redatto in conformità al modello di formulario di cui alla circolare MIT 18 luglio 2016, n. 3, opportunamente integrato con le dichiarazioni chieste dalla presente lettera di invito.

5.2 Ulteriori precisazioni per la partecipazione di R.T.I. e consorzi

I consorzi sono tenuti a dichiarare in modo chiaro e univoco, a **pena di esclusione dalla gara** all'esito negativo della procedura di regolarizzazione ex art. 83, comma 9, del d.lgs. n. 50/2016 e ss.mm.ii, a quale tipologia appartengono tra quelle previste alle lettere b) e c) dell'art. 45 D.Lgs. n. 50/16 e ss.mm.ii.

Alle condizioni previste dall'art. 48, comma 8, d.L.g.s. 50/2016 e ss.mm.ii, è consentita la presentazione di offerte da parte dei soggetti di cui all'art. 45 lett. d) (R.T.I.) ed e) (consorzi ordinari) anche se non ancora costituiti. In questo caso, a **pena di esclusione dalla gara** all'esito negativo della procedura di regolarizzazione ex art. 83, comma 9, del d.lgs. n. 50/2016 e ss.mm.ii, l'offerta deve essere sottoscritta

lettera di invito a gara

da tutti gli operatori economici che costituiranno i RTI o i consorzi ordinari di concorrenti e contenere l'impegno che, in caso di aggiudicazione, gli stessi operatori conferiranno mandato collettivo speciale con rappresentanza ad uno di essi, da indicare nella medesima dichiarazione, qualificato come mandatario, il quale stipulerà il contratto in nome e per conto proprio e dei mandanti.

Ai sensi dell'art. 48, comma 11, l'impresa invitata individualmente ha la facoltà di presentare offerta per sé o quale mandataria di operatori riuniti.

I R.T.I. di tipo *orizzontale* e i consorzi ordinari (art.45 lett. d) ed e)), sono tenuti a dichiarare espressamente, a pena di esclusione dalla gara all'esito negativo della procedura di regolarizzazione ex art. 83, comma 9, del d.lgs. n. 50/2016 e ss.mm.ii, anche ai fini del controllo in fase di esecuzione lavori e dell'emissione del certificato di cui all'Allegato B del D.P.R. 207/2010, le quote di partecipazione al raggruppamento nonché le rispettive percentuali di lavori che saranno eseguite da ciascuna delle imprese riunite o consorziate, in conformità all'art. 92, comma 2, D.P.R. 207/10; ai sensi della stessa disposizione, i requisiti di capacità tecnico-organizzativa dovranno essere sufficienti per la rispettiva quota di lavori. Le quote di realizzazione dei lavori potranno essere modificate, previa autorizzazione della stazione appaltante che ne verifica la compatibilità con i requisiti di capacità tecnico-organizzativa posseduti dalle imprese interessate.

I R.T.I di tipo *verticale* sono tenuti a dichiarare espressamente, a pena di esclusione della gara all'esito negativo della procedura di regolarizzazione ex art. 83, comma 9, del D.lgs n. 50/2016 e s.m.i, le categorie di lavori che saranno eseguite dai singoli operatori economici riuniti. I requisiti di qualificazione devono essere posseduti dall'impresa mandataria per i lavori della categoria prevalente e per il relativo importo; per i lavori delle categorie scorporabili le imprese mandanti devono possedere i requisiti previsti per gli importi delle categorie che intendono assumere e nella misura indicata per il concorrente singolo.

Per i R.T.I. e per i consorzi ordinari di cui all'art. 45 lett. d) ed e), tutte le dichiarazioni richieste per la presente gara dovranno essere prodotte da ciascuna delle imprese che costituiranno (o che già costituiscono) i R.T.I. o i consorzi.

I consorzi di cui agli articoli 45, comma 2, lettera c) (consorzi stabili), eseguono le prestazioni o con la propria struttura o tramite i consorziati indicati in sede di gara senza che ciò costituisca subappalto, ferma la responsabilità solidale degli stessi nei confronti della stazione appaltante. La sussistenza in capo ai consorzi stabili dei requisiti richiesti nella presente lettera di invito è valutata a seguito della verifica della effettiva esistenza dei predetti requisiti in capo ai singoli consorziati.

Nel caso di consorzi di cui alle lettere b) (*consorzi tra cooperative di produzione e lavoro ex L.422/1909 e s.m. e decreto legislativo del Capo provvisorio dello Stato n. 1577/1947, e consorzi tra imprese artigiane ex L.443/1985*) e c) (*consorzi stabili*) dell'art. 45, tutte le dichiarazioni richieste per la presente gara, comprese quelle relative al possesso dei requisiti di ordine generale e dei requisiti speciali, dovranno

lettera di invito a gara

essere prodotte dal consorzio stesso; in entrambi i casi (consorzi di cui alla lettera b) e consorzi di cui alla lettera c) dell'art. 45) le dichiarazioni relative al possesso dei requisiti di ordine generale dovranno essere presentate anche dai consorziati per i quali il consorzio stesso concorre e che sono stati indicati ai sensi art. 48, comma 7.

Nell'ipotesi in cui il consorzio stabile di cui all'art. 45, comma 2, lettera c) del d.lgs. n. 50/2016 e ss.mm.ii partecipi utilizzando i requisiti di capacità tecnico-organizzativa posseduti dalle imprese consorziate designate quali esecutrici, queste ultime dovranno produrre le relative dichiarazioni sostitutive ex d.P.R. n. 445/2000 e ss.mm.ii. con riguardo ai requisiti di capacità tecnico-organizzativa posseduti.

Sarà disposta l'**esclusione** di tutti i consorzi di cui all'art. 45, comma 2, lett. b) e lett. c) del D. Lgs. n. 50/2016 e ss.mm.ii qualora i medesimi dichiarino di concorrere per conto della stessa impresa associata. Tale esclusione opererà nel medesimo modo anche qualora l'identità riguardi una sola impresa fra quelle indicate come soggetti per conto dei quali i Consorzi concorrono.

Nel caso in cui il consorziato per cui il Consorzio concorre sia, a sua volta, un Consorzio di cui all'art. 45, comma 2 lett. b) o lett. c) del D. Lgs. n. 50/2016 e ss.mm.ii dovrà essere obbligatoriamente individuata, pena esclusione all'esito negativo della procedura di regolarizzazione ex art. 83 del D.Lgs. n. 50/2016 e ss.mm.ii, l'impresa, consorziate di quest'ultimo, esecutrice dei lavori e anche nei confronti della stessa opereranno le situazioni di incompatibilità sopra contemplate.

Ai sensi di quanto stabilito dall'art. 48, comma 7 del D. Lgs. n. 50/2016 e ss.mm.ii è vietata la partecipazione alla medesima gara dei Consorzi di cui all'art. 45, comma 2, lett. b) e lett. c) e delle imprese ad essi consorziate per le quali il consorzio stesso ha dichiarato di concorrere. Ciò integra gli estremi del reato di cui all'art. 353 del codice penale (turbata libertà degli incanti). Pertanto, in caso di rilevata partecipazione alla medesima gara di consorzio di cui alla lettera b) o lettera c) e di imprese ad esso consorziate per le quali il consorzio stesso ha dichiarato di concorrere, si provvederà all'esclusione del consorzio e delle consorziate concorrenti.

Ai sensi dell'art. 48, comma 19-ter, del d.lgs. n. 50/2016 e ss.mm.ii, trovano applicazione le disposizioni di cui ai commi 17, 18 e 19 del medesimo articolo qualora le stesse modifiche soggettive al raggruppamento temporaneo di imprese ivi previste si verificano in fase di gara.

Tutte le presenti prescrizioni costituiscono elementi essenziali per le finalità di cui all'art. 83, comma 9, del d.lgs. n. 50/2016 e ss.mm.ii, in quanto previste dal D.Lgs. n. 50/2016 e ss.mm.ii; pertanto, l'inosservanza di anche una sola di esse, come delle disposizioni degli articoli 45, 47 e 48 del D.L.g.s. 50/16, costituisce motivo di esclusione dalla gara all'esito negativo della procedura di regolarizzazione ex art 83, comma 9, del d.lgs. n. 50/2016 e ss.mm.ii ove prevista.

Qualora debba essere dato avvio al procedimento di regolarizzazione previsto dal citato art. 83, comma 9, del d.lgs. n. 50/2016 e ss.mm.ii, la richiesta sarà inoltrata all'impresa autrice dell'irregolarità e, per conoscenza, alle restanti imprese facenti

lettera di invito a gara
parte del RTI o consorzio ordinario. Nel caso in cui non si proceda nei tempi dati alla regolarizzazione, la stazione appaltante provvederà all'esclusione dalla gara.

5.3 Avvalimento

Ai sensi dell'art. 89 del D.Lgs., n. 50/2016 e ss.mm.ii, il concorrente può avvalersi delle capacità di altri soggetti a prescindere dalla natura dei suoi legami con questi ultimi. In tal caso deve comprovare in sede di gara a questa stazione appaltante che disporrà effettivamente ed in modo irrevocabile di tali capacità per tutta la durata del periodo contrattuale.

Il concorrente non può ricorrere all'avvalimento per dimostrare il possesso dei requisiti di ordine generale né per soddisfare i requisiti di idoneità professionale di cui al precedente art. 4.1, lettera b)1)a. (iscrizione CCIAA) e b)1)b. (idoneità tecnico-professionale ex art. 16 L.R.T. n. 38/07), in quanto di contenuto soggettivo.

Ai sensi dell'art. 89, comma 11, del d.lgs. n. 50/2016 e ss.mm.ii., NON è ammesso il ricorso all'avvalimento per le opere per le quali sono necessari lavori o componenti di notevole contenuto tecnologico o di rilevante complessità tecnica, quali strutture, impianti e opere speciali, superiori al 10% dell'importo contrattuale, quindi, nella fattispecie, per la categoria scorporabile OS3 e OS30.

Il concorrente che intenda avvalersi di altro soggetto per il soddisfacimento dei requisiti possibili oggetto di avvalimento deve allegare, a **pena di esclusione** all'esito negativo della procedura di regolarizzazione ex art. 83, comma 9, del d.lgs. n. 50/2016 e ss.mm.ii., ai sensi dell'art. 89 del medesimo decreto, oltre alla documentazione prevista al successivo art. 6, ivi compresa la dichiarazione di avvalersi dell'operatore economico indicato nella medesima documentazione insieme con i requisiti oggetto di avvalimento:

- a) una dichiarazione sostitutiva ex d.P.R. n. 445/2000 sottoscritta da parte dell'impresa ausiliaria attestante il possesso da parte di quest'ultima dei requisiti generali di cui all'art. 80 del D.Lgs 50/16 e ss.mm.ii, nonché il possesso dei requisiti speciali e delle risorse oggetto di avvalimento (**Allegato 1 e 1 bis**);
- b) una dichiarazione sottoscritta dall'impresa ausiliaria con cui quest'ultima si obbliga, verso il concorrente e verso la stazione appaltante, a mettere a disposizione per tutta la durata dell'appalto le risorse necessarie di cui è carente il concorrente, e con la quale attesti di non partecipare alla gara in proprio o come associata o come consorziata indicata per l'esecuzione del contratto o come ausiliaria di altre imprese che partecipano alla gara (**Allegato 1-bis**);
- c) il contratto in originale o copia autentica in virtù del quale l'impresa ausiliaria si obbliga, nei confronti del concorrente, a fornire i requisiti e a mettere a

disposizione le risorse necessarie per tutta la durata dell'appalto. A tal fine, il contratto di avvalimento contiene, a **pena di nullità, escludendo, quindi, qualsiasi forma di soccorso istruttorio per le carenze di seguito riportate**, la specificazione dei requisiti forniti e delle risorse messe a disposizione dall'impresa ausiliaria. In particolare, da tale contratto dovrà emergere l'elencazione, in forma analitica, delle risorse di cui l'impresa concorrente si avvarrà nonché la prova che l'impresa ausiliaria disporrà effettivamente ed in modo irrevocabile di tali risorse per tutta la durata del periodo contrattuale e che tali risorse saranno effettivamente utilizzate ai fini dell'esecuzione del contratto.

Il contratto mancante della specificazione dei requisiti forniti e delle risorse messe a disposizione dall'impresa ausiliaria **in quanto nullo** non potrà essere oggetto di soccorso istruttorio ai sensi dell'art. 83 comma 9, del D.lgs n.50/2016 e ss.mm.ii.

Ai sensi dell'art. 89, comma 3, nel caso in cui la stazione appaltante verifichi il mancato soddisfacimento dei requisiti da parte dell'ausiliaria, l'operatore economico dovrà procedere alla sua sostituzione.

Qualora l'avvalimento non sia accompagnato da affitto di azienda, il contratto dovrà riportare le modalità con le quali saranno effettuati idonei controlli da parte dell'impresa ausiliaria affinché la prestazione presenti le caratteristiche di qualità attese.

Ai sensi dell'art. 89, comma 9, del d.lgs. n. 50/2016 e ss.mm.ii, la stazione appaltante procederà, in corso di esecuzione, a verifiche sostanziali circa l'effettivo possesso dei requisiti e delle risorse oggetto di avvalimento da parte dell'ausiliaria, nonché l'effettivo impiego delle risorse medesime nell'esecuzione dell'appalto.

A pena di esclusione all'esito negativo della procedura di regolarizzazione ex art. 83, comma 9, del d.lgs. n. 50/2016 e ss.mm.ii, le dichiarazioni di cui alle lettere a) e b) del presente paragrafo devono essere rese dai rispettivi legali rappresentanti dell'impresa ausiliaria ai sensi degli articoli 46 e 47 della D.P.R. n. 445/2000 e ss.mm.ii.

Qualora la stazione appaltante riscontri la non veridicità di quanto dichiarato, ferma restando l'applicazione dell'articolo 80, comma 12 del D. Lgs. n. 50/16 e s.m.i. nei confronti dei sottoscrittori, procederà all'esclusione dalla gara del concorrente e all'escussione della garanzia, ai sensi dell'art. 89, comma 1, del citato D.Lgs. n. 50/16. Il fatto sarà quindi oggetto di segnalazione all'Autorità Nazionale Anticorruzione per l'iscrizione nel casellario informatico ai fini dell'esclusione dalla procedure di gara e dagli affidamenti di subappalti ai sensi dell'art. 80, comma 12, del dlgs 50/2016 e ss.mm.ii.

È ammesso l'avvalimento di più imprese ausiliarie. L'ausiliario non può avvalersi a sua volta di altro soggetto come previsto dall'art. 89, comma 6.

Non è consentito che della stessa impresa ausiliaria si avvalga più di un concorrente e che partecipino alla presente procedura sia l'impresa ausiliaria che l'impresa

ausiliata. In tali casi tutte le imprese coinvolte saranno escluse dalla gara, come previsto dall'art. 89, comma 7, del D.Lgs. n. 50/2016 e ss.mm.ii..

Il concorrente e l'impresa ausiliaria sono responsabili in solido nei confronti della stazione appaltante in relazione alle prestazioni oggetto del contratto. Gli obblighi previsti dalla normativa antimafia a carico del concorrente si applicano anche nei confronti del soggetto ausiliario, in ragione dell'importo dell'appalto posto a base di gara.

Art. 6 CRITERIO DI AGGIUDICAZIONE

L'appalto sarà aggiudicato ai sensi dell'art. 95 in combinato disposto con l'art. 36 del D.Lgs n. 50/2016 e ss.mm.ii all'impresa che avrà offerto il minor prezzo, mediante ribasso sull'elenco prezzi posto a base di gara. Non saranno ammesse offerte in aumento rispetto all'importo a base di gara.

Nel caso in cui il numero delle offerte ammesse sia uguale o superiore a dieci, sarà applicato il meccanismo dell'esclusione automatica delle offerte che presenteranno una percentuale di ribasso pari o superiore alla soglia di anomalia individuata ai sensi dell'art. 97, commi 2b o 2 bis, del D.Lgs n.50/2016 e s.m.i.

Ai sensi dell'art. 97 comma 3-bis del D.lgs 50/2016 e ss.mm.ii, si procederà alla determinazione della soglia di anomalia ove il numero delle offerte ammesse sia pari o superiore a 5 e i calcoli saranno svolti sino alla terza cifra decimale previo arrotondamento per difetto o per eccesso a seconda del caso in cui la quarta cifra decimale sia inferiore (difetto) oppure uguale o superiore a 5 (eccesso).

In conformità a quanto chiarito dal Ministero delle Infrastrutture e dei Trasporti con circolare n. 8 del 24.10.2019, si specifica che per il calcolo della soglia dell'anomalia ai sensi del comma 2, lettera d), dell'art. 97 del D.lgs 50/2016 e ss.mm.ii sarà applicato il seguente algoritmo:

$$Sa = M + Sc - Sc * (C1 * C2/100)$$

dove:

M è la media dei ribassi percentuali - senza tener conto dell'accantonamento del 10% arrotondato all'unità superiore rispettivamente delle offerte di maggior ribasso e di quelle di minor ribasso;

Sc è lo scarto medio aritmetico dei ribassi percentuali (senza tener conto delle offerte accantonate) che superano la media sopra calcolata;

C1 e C2 sono la prima e la seconda cifra dopo la virgola della somma dei ribassi percentuali calcolata senza tener conto delle offerte accantonate.

Si precisa che, ai fini dei calcoli per la formazione della graduatoria (somme, medie, scarti, scarto medio, calcolo della soglia di anomalia) e ogni altra operazione vincolata dalle regole dell'aritmetica e della matematica, hanno valore giuridico esclusivamente le operazioni effettuate e i risultati ottenuti all'infuori della Piattaforma telematica e verbalizzati allo scopo, se diversi da quelli prodotti dalla

lettera di invito a gara

stessa Piattaforma. Tali operazioni e risultati prevalgono su qualunque altro risultato eventualmente difforme fornito o generato dalla stessa Piattaforma.

Ai sensi dell'art. 97, comma 6, del d.lgs. n. 50/2016 e ss.mm.ii., la stazione appaltante si riserva di valutare la congruità di ogni offerta che, in base ad elementi specifici, appaia anormalmente bassa.

L'offerta dovrà avere validità di 180 giorni dalla data della gara

Art. 7 MODALITÀ DI PRESENTAZIONE E CRITERI DI AMMISSIBILITÀ DELLE OFFERTE

7.1 Documentazione da presentare

La documentazione da presentare, come richiesta tramite START, e le offerte economiche, il tutto in formato elettronico secondo le modalità descritte nelle istruzioni allegate alla presente lettera d'invito e presenti tra la documentazione della procedura telematica, devono pervenire entro e non oltre il giorno ____ giugno 2020 ore 13:00:00.

Il recapito tempestivo delle offerte rimane ad esclusivo rischio dei mittenti. Questa Amministrazione non assume alcuna responsabilità ove, per qualsiasi motivo concernente il funzionamento della procedura, la documentazione non sia presentata sul sistema in tempo utile.

Le modalità ed il termine sopra indicati hanno carattere tassativo e, pertanto, non sarà ritenuta valida alcuna offerta e documento pervenuti al di fuori della procedura telematica sia entro che oltre il termine sopra indicato, anche se sostitutivi o integrativi di offerta precedente.

6.1.1 DOCUMENTAZIONE AMMINISTRATIVA

Quale documentazione amministrativa, da produrre nella busta elettronica amministrativa, sono richiesti, a pena di esclusione dalla gara all'esito negativo della procedura di regolarizzazione ex art. 83, comma 9, del d.lgs. n. 50/2016 e ss.mm.ii, i seguenti documenti, in formato elettronico, firmati digitalmente, salvo quanto specificato ai numeri 3 e 11, dal concorrente o da tutti i componenti in caso di raggruppamento non ancora costituito, o dal capogruppo in caso di RTI già costituito, a garanzia della certezza circa la provenienza dell'offerta, a pena di esclusione all'esito negativo della procedura di regolarizzazione ex art. 83, comma 9, del d.lgs. n. 50/2016 e ss.mm.ii:

1. **domanda di partecipazione**, redatta compilando l'apposito form proposto dal sistema START, sottoscritta digitalmente dal legale rappresentante del concorrente e nella quale, in caso di partecipazione in forma consortile, sia specificata la tipologia di consorzio cui il concorrente stesso appartiene fra quelle indicate all'art. 45, comma 2, del D.Lgs. n. 50/2016 e ss.mm.ii; nel caso

di concorrente costituito da raggruppamento temporaneo o da un consorzio o GEIE non ancora costituiti la domanda deve essere sottoscritta da tutti i soggetti che costituiranno il predetto raggruppamento o consorzio. Si ricorda che nella documentazione d'offerta i costituenti il raggruppamento devono riportare l'impegno a conferire, in caso di aggiudicazione, mandato collettivo speciale con rappresentanza ad uno di essi, da indicare nel medesimo documento, qualificato come mandatario, il quale stipulerà il contratto in nome e per conto proprio e dei mandanti (ALL. 2). La domanda può essere sottoscritta anche da un procuratore del legale rappresentante ed in tal caso va trasmessa la relativa procura.

La domanda di partecipazione è soggetta all'imposta di bollo ai sensi del DPR 642/1972.

L'assolvimento dell'imposta di bollo, pari ad € 16,00 ogni 100 righe, è effettuato secondo quanto disposto dall'articolo 3 del d.P.R. 26 ottobre 1972, n.642 e ss.mm.ii, che recita: "*L'imposta di bollo si corrisponde secondo le indicazioni della Tariffa allegata:*

- a) *mediante pagamento dell'imposta ad intermediario convenzionato con l'Agenzia delle Entrate, il quale rilascia, con modalità telematiche, apposito contrassegno;*
- b) *in modo virtuale, mediante pagamento dell'imposta all'ufficio dell'Agenzia dell'entrate o ad altri uffici autorizzati o mediante versamento in conto corrente postale."*

Si chiarisce che il contrassegno cui fa riferimento l'art. 3, lettera a), del DPR n. 642/1972, sopra riportato, è la marca rilasciata dai tabaccai o altri intermediari autorizzati, sulla quale, oltre alla data di emissione, è riportato il codice di 14 cifre che il concorrente dichiarerà a comprova dell'univoco utilizzo della stessa marca per la gara in questione.

Il documento a comprova dell'avvenuto versamento dell'imposta dovrà essere caricato a sistema nell'apposito spazio appositamente creato all'interno della documentazione amministrativa.

L'operatore economico che intende utilizzare la modalità del pagamento mediante contrassegno (ex marca da bollo) potrà comprovare l'assolvimento dell'imposta dichiarando il codice numerico composto di 14 cifre rilevabili dal contrassegno telematico rilasciato dall'intermediario.

Sarà cura dell'operatore conservare il contrassegno utilizzato entro il termine di decadenza triennale previsto per l'accertamento da parte dell'Amministrazione finanziaria (articolo 37 del d.P.R. n 642 del 1972).

Nel caso di partecipazione in forma associata l'importo dell'imposta di bollo dovuta deve essere commisurato al numero delle domande di partecipazione.

Il mancato assolvimento dell'imposta non comporterà esclusione né sarà oggetto di soccorso istruttorio ai sensi dell'art. 83, comma 9, del d.lgs. n. 50/2016, ma seguirà il percorso di regolarizzazione previsto dalla normativa fiscale;

2. **dichiarazioni sostitutive** ai sensi del D.P.R. n. 445/2000 da parte del legale rappresentante del concorrente da rendersi utilizzando il form presente su

lettera di invito a gara

START ed il modello di formulario di DGUE allegato alla presente lettera di invito e reso disponibile sulla stessa piattaforma START (**Allegato 1 e 2**) o propri modelli purché aventi il medesimo contenuto degli allegati sopra indicati, **a pena di esclusione**, all'esito negativo della procedura di regolarizzazione ex art. 83, comma 9, del d.lgs. n. 50/2016 e ss.mm.ii, relative alle seguenti situazioni qualificate come essenziali ai fini del citato art. 83, comma 9:

- a. **possesso dei requisiti di ordine generale**, di cui all'art. 4, paragrafo 4.1, lettera a) del presente disciplinare di gara, dichiarato analiticamente come previsto nel formulario e modello allegati (**Allegati 1 e 2**). Si ricorda che il possesso dei requisiti di cui all'art. 80, comma 1 deve essere dichiarato, **a pena di esclusione** all'esito negativo della procedura di regolarizzazione ex art 83 del d.lgs. n. 50/2016 e ss.mm.ii, anche da tutti i soggetti indicati nel comma 3 del medesimo articolo;
- b. **possesso dei requisiti di ordine speciale**, di cui all'art. 4, paragrafo 4.1 lettera b) di cui alla presente lettera di invito (**allegati 1 e 2**);
- c. (per le sole imprese che si trovano in una delle situazioni di cui all'art. 110 commi 3 e 4 del d.lgs. n. 50/2016 e ss.mm.ii. o all'art. 186-bis del R.D. n. 267/1942 e ss.mm.ii.): possesso del provvedimento di ammissione al concordato e dell'autorizzazione a partecipare alle gare rilasciati dal Tribunale e relativi estremi oppure dichiarazione di aver depositato domanda di concordato ai sensi dell'art. 161, comma 6, del R.D. n. 267/1942 e ss.mm.ii. e di essere in attesa del deposito del decreto di ammissione nonché possesso del provvedimento di autorizzazione a partecipare alle gare rilasciato dal Tribunale e relativi estremi (Allegati 1 e 2), cui dovrà essere allegata la documentazione richiesta dal precedente paragrafo 5.3 per l'avvalimento, qualora necessario.

Si evidenzia che il mancato possesso dei requisiti alla data di scadenza fissata per la presentazione delle offerte rende l'offerta irricevibile; pertanto, non potrà applicarsi il procedimento di regolarizzazione ex art. 83, comma 9, del d.lgs. n. 50/2016 e ss.mm.ii.

NB: Si richiama l'attenzione sul fatto che è necessario che il concorrente indichi il domicilio eletto ai fini delle comunicazioni di cui all'art. 76 del D.lgs 50/16. Allo scopo è necessario compilare la corrispondente dichiarazione presente nel form presente nella piattaforma START. La dichiarazione di cui al presente N.B. non è richiesta a pena di esclusione, ma sarà oggetto di regolarizzazione senza applicazione di sanzione qualora i medesimi dati non siano indicati in altra documentazione della stessa offerta.

Si ricorda che nel caso di partecipazione in raggruppamento temporaneo o consorzio ordinario o GEIE non costituiti, la domanda e le dichiarazioni sostitutive di cui ai

lettera di invito a gara

precedenti punti 1 e 2 debbono essere rese e sottoscritte da tutti i soggetti che costituiranno il predetto raggruppamento o consorzio o GEIE.

In caso di consorzi di cui alla lettera b) e alla lettera c) dell'art. 45 del D.Lgs. n. 50/2016 e ss.mm.ii e s.m.i. le dichiarazioni relative al possesso dei requisiti di ordine generale devono essere rese e sottoscritte anche dai consorziati per i quali il consorzio stesso concorre.

In caso di consorzi di cui alla lettera c) dell'art. 45 del D.Lgs. n. 50/2016 e ss.mm.ii e s.m.i. le dichiarazioni relative al possesso dei requisiti di capacità tecnico-organizzativa utilizzati dal consorzio devono essere rese e sottoscritte dai consorziati indicati per l'esecuzione del contratto, per i quali il consorzio stesso concorre.

Le dichiarazioni sostitutive relative al possesso dei requisiti generali e quindi inerenti l'assenza di cause di esclusione di cui all'art. 80 comma 1 del d.lgs. n. 50/16 e ss.mm.ii devono essere rimesse da tutti gli eventuali ulteriori soggetti cui sono conferiti poteri di legale rappresentanza, ivi compresi institori e procuratori generali, poteri di direzione e di vigilanza, direttori tecnici, soci di maggioranza in società di capitale con meno di quattro soci e cessati dalla carica, secondo quanto riportato nel formulario allegato 1. Si specifica che in caso di società diverse da s.n.c. e s.a.s. costituite da 2 soci in possesso del 50% ciascuno delle quote, le dichiarazioni debbono essere prodotte da entrambi i soci.

Qualora sia impossibile ottenere la dichiarazione da parte di tali soggetti, il Legale Rappresentante può rimettere, con propria dichiarazione, la conoscenza o meno dei fatti oggetto di obbligo dichiarativo. Tale dichiarazione sostitutiva resa ai sensi del D.P.R. n.445/2000 è ammessa solo nel caso in cui tali fatti siano di piena e diretta conoscenza del sottoscrittore. **In caso di cessione di azienda o di ramo d'azienda, incorporazione o fusione societaria, si considerano cessati dalla carica anche i soggetti cui sono stati conferiti poteri di legale rappresentanza, di direzione e di vigilanza, direttori tecnici e amministratori che hanno operato presso la società cedente, incorporata o le società fusesi nell'ultimo anno ovvero che sono cessati dalla relativa carica in detto periodo.**

3. (nel caso di raggruppamento temporaneo di imprese o consorzio ordinario già costituito):

originale o copia autenticata della procura relativa al mandato collettivo irrevocabile con rappresentanza conferito alla mandataria per atto pubblico o scrittura privata autenticata, ovvero l'atto costitutivo in copia autentica del consorzio;

4. (Nel caso di consorzi tra società cooperative di cui alla L. 422/1909 e al D. Lgs. del Capo Provvisorio dello Stato n. 1577/1947 e consorzi tra imprese artigiane di cui alla L. 443/1985, nonché nel caso di consorzi stabili)

dichiarazione sostitutiva resa ai sensi del DPR 445/2000 attestante il possesso dei requisiti generali di cui al precedente punto 2. (Allegati 1 e 2bis), che deve essere rimessa anche da tutte le imprese consorziate indicate dal consorzio quali imprese per le quali il medesimo consorzio concorre;

5. *(Nel caso di consorzi stabili che utilizzano i requisiti di capacità tecnico-organizzativa delle imprese consorziate indicate quali esecutrici del contratto)* dichiarazione sostitutiva, resa ai sensi del DPR 445/2000 dal legale rappresentante dell'impresa consorzata indicata dal consorzio per l'esecuzione del contratto, attestante il possesso dei requisiti di capacità tecnico-organizzativa di cui al precedente punto 2., utilizzati dal consorzio per la partecipazione alla presente gara (Allegato 1);
7. **Garanzia di € 2.914,92 (euro due mila novecentoquattordici/91) pari al 2% dell'importo complessivo dell'appalto** indicato all'art. 1, mediante cauzione o fideiussione. Fermo restando il limite all'utilizzo del contante di cui all'articolo 49, comma 1, del decreto legislativo 21 novembre 2007, n. 231, la cauzione può essere costituita, a scelta dell'offerente, in contanti, con bonifico, in assegni circolari o in titoli del debito pubblico garantiti dallo Stato al corso del giorno del deposito, presso una sezione di tesoreria provinciale o presso le aziende autorizzate, a titolo di pegno a favore del Comune di Pomarance. La fideiussione è rilasciata secondo la disciplina di cui al D.Mi.S.E. 19 gennaio 2018, n. 31 e può essere bancaria o assicurativa o rilasciata da intermediari finanziari iscritti nell'elenco speciale di cui all'art. 106 del decreto legislativo 1 settembre 1993, n. 385, che svolgono in via esclusiva o prevalente attività di rilascio di garanzie e che sono sottoposti a revisione contabile da parte di una società di revisione iscritta nell'albo previsto all'art. 161 del Dlgs 24/02/1998 n. 58, in originale, predisposta sulla base dello schema tipo approvato con D.Mi.S.E. 19 gennaio 2018, n. 31 e **firmata digitalmente dal garante e dal concorrente**. Nell'ipotesi in cui si utilizzi uno schema tipo non aggiornato al decreto ministeriale n. 31/2018, la garanzia dovrà contenere tutte le condizioni previste all'art. 93 del d.lgs. n. 50/2016 e ss.mm.ii.

Qualora non sia disponibile l'originale della fideiussione in formato elettronico e **firmato digitalmente dal fideiussore e dal concorrente**, gli offerenti dovranno inserire nel sistema la scansione della fideiussione originale cartacea riportante entrambe le firme autografe. In questo caso il concorrente dovrà provvedere anche all'inoltro separato dell'originale analogico (documento cartaceo) in tempo utile per essere acquisito durante la prima seduta pubblica di verifica della documentazione amministrativa; il mancato ricevimento nel termine previsto sarà oggetto di regolarizzazione ex art. 83, comma 9, del D.Lgs. n. 50/2016 e ss.mm.ii.

In caso di cauzione costituita da **assegno circolare, contanti, bonifico** o da **deposito** a titolo di pegno, il concorrente è tenuto a caricare sulla piattaforma START la copia scansionata e ad inoltrare il documento originale al Comune di Pomarance – Piazza sant'Anna, I 56045 Pomarance PI – in tempo utile per essere acquisito durante la prima seduta pubblica di verifica della documentazione amministrativa. Il mancato ricevimento del documento originale nel termine previsto sarà oggetto di regolarizzazione ex art. 83, comma 9, del D.Lgs. n. 50/2016 e ss.mm.ii.

lettera di invito a gara

La garanzia deve essere emessa a favore della stazione appaltante Comune di Pomarance e prevedere l'impegno, anche se di un fideiussore diverso da quello che ha rilasciato la garanzia provvisoria, a rilasciare, in caso di aggiudicazione di appalto, **garanzia fideiussoria per l'esecuzione del contratto** di cui all'art. 103 del d.lgs. n. 50/2016 in favore della stazione appaltante (Comune di Pomarance), valida fino alla fine del servizio.

In caso di cauzione costituita da **assegno circolare, versamento** presso la Tesoreria o da **deposito** a titolo di pegno, l'impegno del garante a rilasciare la garanzia fideiussoria per l'esecuzione del contratto di cui all'art. 103 del d.lgs. n. 50/2016 e ss.mm.ii deve essere allegato all'assegno, alla ricevuta del versamento o al documento di deposito e caricato sulla piattaforma START. Qualora detto impegno non sia firmato digitalmente dal garante, occorre caricare sulla piattaforma la copia scansionata ed inoltrare il documento originale cartaceo con firma autografa del garante al Comune di Pomarance – Piazza Sant'Anna, 1 56045 Pomarance PI – in tempo utile per essere acquisito durante la prima seduta pubblica di verifica della documentazione amministrativa. Il mancato ricevimento del documento originale nel termine previsto sarà oggetto di regolarizzazione ex art. 83, comma 9, del D.Lgs. n. 50/2016 e ss.mm.ii.

Le disposizioni relative all'impegno a rilasciare la garanzia per l'esecuzione del contratto non si applicano alle microimprese, piccole e medie imprese e ai raggruppamenti temporanei o consorzi ordinari costituiti esclusivamente da microimprese, piccole e medie imprese.

La fideiussione dovrà avere validità per almeno centottanta giorni dalla data di presentazione dell'offerta, dovrà contenere espressamente la **rinuncia al beneficio della preventiva escussione del debitore principale, la rinuncia all'eccezione di cui all'art. 1957, comma 2, del Codice Civile**, nonché l'operatività entro **15 giorni** a semplice richiesta scritta della stazione appaltante.

La mancanza di anche uno soltanto degli elementi sopra elencati, costituenti contenuto necessario della garanzia, costituisce **causa di esclusione**, all'esito negativo della procedura di regolarizzazione ex art. 83, comma 9, del d.lgs. n. 50/2016 e ss.mm.ii.

È consentita la produzione di garanzie rilasciate congiuntamente da più garanti secondo la disciplina di cui all'art. 1 del D.Mi.S.E. 19 gennaio 2018, n. 31.

In caso di riunione dei concorrenti, la garanzia è presentata, su mandato irrevocabile, dall'impresa mandataria o capogruppo in nome e per conto di tutti i concorrenti con responsabilità solidale nel caso di raggruppamento temporaneo di tipo orizzontale, e con responsabilità "pro-quota" nel caso di raggruppamento temporaneo di tipo verticale.

La garanzia può essere presentata e firmata dal solo mandatario purché, a **pena di esclusione** all'esito negativo della procedura di regolarizzazione ex art. 83, comma 9, del d.lgs. n. 50/2016 e ss.mm.ii, nella stessa siano chiaramente indicati tutti i soggetti dei quali viene garantito l'eventuale inadempimento.

Si applicano le disposizioni sulla riduzione della garanzia provvisoria previste dall'art. 93, comma 7 del D. Lgs. n.50/2016 e s.m.i come di seguito specificato:

L'importo della garanzia, e del suo eventuale rinnovo, è ridotto del 50 per cento per gli operatori economici ai quali venga rilasciata, da organismi accreditati, ai sensi delle norme europee della serie UNI CEI EN 45000 e della serie UNI CEI EN ISO/IEC 17000, la certificazione del sistema di qualità conforme alle norme europee della serie UNI CEI ISO9000. Si applica la riduzione del 50 per cento, non cumulabile con quella di cui al primo periodo, anche nei confronti delle microimprese, piccole e medie imprese e dei raggruppamenti di operatori economici o consorzi ordinari costituiti esclusivamente da microimprese, piccole e medie imprese. L'importo della garanzia e del suo eventuale rinnovo è ridotto del 30 per cento, anche cumulabile con la riduzione di cui al primo periodo, per gli operatori economici in possesso di registrazione al sistema comunitario di ecogestione e audit (EMAS), ai sensi del regolamento (CE) n. 1221/2009 del Parlamento europeo e del Consiglio, del 25 novembre 2009, o del 20 per cento per gli operatori in possesso di certificazione ambientale ai sensi della norma UNI EN ISO 14001. L'importo della garanzia e del suo eventuale rinnovo è ridotto del 15 per cento, anche cumulabile con la riduzione di cui ai periodi primo, secondo e terzo, per gli operatori economici che sviluppano un inventario di gas ad effetto serra ai sensi della norma UNI EN ISO 14064-1 o un'impronta climatica (carbon footprint) di prodotto ai sensi della norma UNI ISO/TS 14067. Per fruire delle riduzioni, l'operatore economico segnala, in sede di offerta, il possesso dei relativi requisiti e lo documenta nei modi prescritti dalle norme vigenti.

In caso di cumulo delle riduzioni, la riduzione successiva deve essere calcolata sull'importo che risulta dalla riduzione precedente

Come previsto dall'Autorità per la Vigilanza sui Contratti Pubblici di Lavori, Servizi e Forniture (ora A.N.A.C.) con determinazione n. 44 del 27/9/2000 in caso di raggruppamento temporaneo di imprese orizzontale o consorzio ordinario, per usufruire della facoltà di riduzione della cauzione provvisoria le certificazioni devono essere possedute da tutte le imprese del raggruppamento o consorzio ordinario. Per i Consorzi di cui all'art. 45, comma 2 lett. b) e c) del D. Lgs. n. 50/16 e s.m.i., fa fede la certificazione del Consorzio.

La garanzia sarà restituita ai concorrenti non aggiudicatari entro 30 giorni dall'aggiudicazione ed al concorrente aggiudicatario all'atto della stipula del contratto.

8. **dichiarazione di essere a conoscenza degli obblighi di condotta previsti dal "Codice di comportamento" della Stazione appaltante consultabile tra gli atti di gara e nella sezione Amministrazione trasparente del sito istituzionale del Comune di Pomarance e formale impegno**, in caso di aggiudicazione e con riferimento alla prestazioni oggetto del contratto, ad osservare e far osservare i medesimi obblighi di condotta ai propri dipendenti e collaboratori a qualsiasi titolo, nonché, in caso di ricorso al subappalto al subappaltatore e ai suoi

dipendenti e collaboratori, per quanto compatibili con il ruolo e l'attività svolta (Allegato 2);

9. formale **impegno** al rispetto delle norme di cui al codice di comportamento delle imprese concorrenti ed aggiudicatarie di contratti pubblici del Comune di Pomarance, approvato con deliberazione C.C. n. ___ del _____, allegato alla documentazione di gara e che, in copia sarà consegnato alla sottoscrizione del contratto (Allegato 2);

10. **dichiarazione** (da rendersi mediante il formulario DGUE Allegato 1) relativa alle lavorazioni che l'impresa intende subappaltare a terzi, nei limiti previsti dalle vigenti normative (si veda, in proposito, il successivo articolo 7). **Le lavorazioni devono essere specificate nel dettaglio: eventuali dichiarazioni generiche saranno considerate come non apposte.**

La dichiarazione della mera intenzione di ricorrere al subappalto non qualificatorio, e, quindi, facoltativo, non è richiesta a pena di esclusione; si richiama, tuttavia, l'attenzione sul fatto che non potrà essere autorizzato alcun subappalto per quelle lavorazioni per le quali non sia stata indicata, dal concorrente, all'atto dell'offerta, la volontà di subappaltare o qualora tali lavorazioni siano indicate in modo generico.

7.1.2 Conseguenze in caso di elementi e/o dichiarazioni mancanti, incomplete o irregolari.

Le dichiarazioni sostitutive ai sensi del D.P.R. 445/2000 di cui al precedente art. 6.1.1 devono essere redatte preferibilmente in conformità ai modelli presenti sulla piattaforma START. Qualora non siano utilizzati tali modelli, la documentazione presentata dovrà contenere, in conformità a quanto previsto dall'art. 83, comma 8, del d.lgs. n. 50/16 e ss.mm.ii., tutte le dichiarazioni richieste in quanto qualificate come essenziali ai sensi del comma 9 del citato art. 83, perché relative al possesso dei requisiti previsti dalla normativa vigente per la partecipazione.

La sottoscrizione di tutte le dichiarazioni semplici e sostitutive richieste dalla presente lettera di invito (anche da tutti i soggetti che costituiranno il raggruppamento temporaneo di imprese o consorzio ordinario) è adempimento **essenziale** ai fini dell'art. 83, comma 9, del d.lgs. n. 50/2016 e ss.mm.ii., in quanto imposto dal DPR 445/2000 e previsto a garanzia della certezza in ordine alla provenienza dell'offerta.

Qualora il concorrente sia costituito da raggruppamento temporaneo, o consorzio ordinario o GEIE non ancora costituiti, ai sensi dell'art. 48 del D.Lgs n. 50/16, tutte le dichiarazioni richieste per l'ammissione alla gara, **in quanto essenziali** nel rispetto del d.P.R. n. 445/2000, debbono essere sottoscritte da tutti i soggetti che costituiscono il concorrente.

È fatta salva la possibilità che i soggetti di cui all'art. 80, comma 3, del d.lgs. n. 50/2016 e ss.mm.ii, sprovvisti di firma digitale, effettuino le dichiarazioni sostitutive

lettera di invito a gara

di loro competenza (art. 80, comma 1, del d.lgs. n. 50/16) sottoscrivendole con firma autografa. Tali dichiarazioni, firmate dai rispettivi dichiaranti e complete del documento di identità dei sottoscrittori, dovranno essere acquisite in modalità elettronica ed il relativo documento dovrà essere sottoscritto digitalmente dal concorrente.

Fatto salvo quanto diversamente specificato nel precedente art. 7.1. le dichiarazioni e le documentazioni ivi previste sono richieste a **pena di esclusione dalla gara**, all'esito negativo della procedura di regolarizzazione ex art. 83, comma 9, del d.lgs. n. 50/2016 e ss.mm.ii, in quanto attengono a prescrizioni previste dalla normativa vigente in materia di contratti pubblici, e devono contenere quanto previsto nei relativi punti.

Ai sensi dell'art. 83, comma 9, del d.lgs. 50/2016 e ss.mm.ii, l'eventuale mancanza, incompletezza ed ogni altra irregolarità essenziale degli elementi, delle dichiarazioni di cui al punto 6.1.1 anche da parte di soggetti terzi, indicate come essenziali e previste nei vari punti a pena di esclusione, fatta eccezione per quelle afferenti all'offerta economica, sono soggette a procedimento di regolarizzazione. Il concorrente sarà invitato a rendere, integrare o regolarizzare quanto necessario nel termine perentorio assegnato, non superiore a 10 giorni. La mancata regolarizzazione entro il termine stabilito per insufficienza o assenza di risposta comporterà l'esclusione dalla procedura. La procedura di regolarizzazione di cui all'art. 83 citato non potrà, in nessun caso, riguardare requisiti non posseduti alla data di scadenza per la presentazione delle offerte.

7.1.3 DOCUMENTAZIONE OFFERTA ECONOMICA

Quale documentazione relativa all'**Offerta economica**, da produrre unicamente nella busta elettronica dell'offerta economica mediante compilazione dell'apposito form della piattaforma START, è richiesta, a **pena di immediata esclusione ai sensi dell'art. 83, comma 9, del d.lgs. n. 50/2016 e ss.mm.ii**, la seguente documentazione, firmata digitalmente dal concorrente o da tutti i componenti in caso di raggruppamento temporaneo non ancora costituito, o dal capogruppo in caso di RTI già costituito, a garanzia della certezza circa la provenienza dell'offerta:

- 1) indicazione, in cifre, del **ribasso percentuale** offerto sull'importo posto a base di gara. L'importo potrà essere espresso con un massimo di due decimali e dovrà essere indicato compilando l'apposito form della procedura START;
- 2) l'indicazione, in cifre, dell'importo relativo agli **oneri per la sicurezza da rischio specifico (o aziendali)** non derivanti da rischi da interferenza, ai sensi dell'art. 95, comma 10, del d.lgs. n. 50/16 e ss.mm.ii, compresi nell'offerta economica. Si specifica che gli oneri di cui al presente punto sono quelli sostenuti dall'operatore economico per gli adempimenti cui è tenuto ai sensi del d.lgs. n. 81/2008 e imputati allo specifico appalto (costi *ex lege* sostenuti dall'impresa per la sicurezza e tutela dei lavoratori inerenti

la propria attività di impresa commisurati alle caratteristiche e all'entità dell'appalto, quali, a titolo esemplificativo e non esaustivo, oneri connessi alla sorveglianza sanitaria, DPI individuali, redazione ed elaborazione DVR, etc., e comunque diversi da quelli da interferenze). L'importo dovrà essere indicato compilando l'apposito form sul portale START;

- 3) indicazione in cifre ed in lettere, dell'importo relativo ai costi della manodopera, ai sensi dell'art. 95, comma 10, del d.lgs. n. 50/16 e ss.mm.ii, compresi nell'offerta economica. L'importo dovrà essere indicato compilando l'apposito form sul portale START. Si specifica che il costo del lavoro è determinato annualmente nel prezzario regionale della Regione Toscana consultabile al seguente indirizzo URL: <http://prezzariollpp.regione.toscana.it/>

L'offerta economica è soggetta all'imposta di bollo ai sensi del DPR 642/1972.

L'assolvimento dell'imposta di bollo, pari ad € 16,00 ogni 100 righe, è effettuato secondo quanto disposto dall'articolo 3 del d.P.R. 26 ottobre 1972, n.642 e ss.mm.ii, che recita: "*L'imposta di bollo si corrisponde secondo le indicazioni della Tariffa allegata:*

- a) *mediante pagamento dell'imposta ad intermediario convenzionato con l'Agenzia delle Entrate, il quale rilascia, con modalità telematiche, apposito contrassegno;*
b) *in modo virtuale, mediante pagamento dell'imposta all'ufficio dell'Agenzia dell'entrate o ad altri uffici autorizzati o mediante versamento in conto corrente postale."*

Si chiarisce che il contrassegno cui fa riferimento l'art. 3, lettera a), del DPR n. 642/1972, sopra riportato, è la marca rilasciata dai tabaccai o altri intermediari autorizzati, sulla quale, oltre alla data di emissione, è riportato il codice di 14 cifre che il concorrente dichiarerà a comprova dell'univoco utilizzo della stessa marca per la gara in questione.

Il documento a comprova dell'avvenuto versamento dell'imposta dovrà essere caricato a sistema nell'apposito spazio appositamente creato all'interno della busta elettronica contenente l'offerta economica.

L'operatore economico che intende utilizzare la modalità del pagamento mediante contrassegno (ex marca da bollo) potrà comprovare l'assolvimento dell'imposta dichiarando il codice numerico composto di 14 cifre rilevabili dal contrassegno telematico rilasciato dall'intermediario.

Sarà cura dell'operatore conservare il contrassegno utilizzato entro il termine di decadenza triennale previsto per l'accertamento da parte dell'Amministrazione finanziaria (articolo 37 del d.P.R. n 642 del 1972).

Il mancato assolvimento dell'imposta non comporterà esclusione, ma seguirà il percorso di regolarizzazione previsto dalla normativa fiscale.

Ai sensi 83, comma 9, del d.lgs. n. 50/16 e ss.mm.ii. ogni irregolarità essenziale riferita all'offerta economica non può essere sanata e comporta quindi l'immediata esclusione dalla procedura di gara, con eccezione del mancato pagamento dell'imposta di bollo, che non costituirà motivo di esclusione, ma sarà oggetto di regolarizzazione secondo la normativa fiscale.

Qualora il concorrente sia costituito da raggruppamento temporaneo o consorzio non ancora costituiti, ai sensi dell'art. 48, comma 6, del d.lgs 50/16 e ss.mm.ii, le dichiarazioni di cui ai precedenti punti 1., 2. e 3. devono essere sottoscritte da tutti i soggetti che costituiscono il concorrente, **a pena di immediata esclusione** dalla procedura in quanto irregolarità essenziale non sanabile ai sensi dell'art. 83, comma 9, del d.lgs. n. 50/16 e ss.mm.ii.

Nel caso in cui le dichiarazioni di cui ai precedenti punti 1, 2 e 3 siano sottoscritte da un procuratore del legale rappresentante del concorrente, deve essere allegata la relativa procura.

Non saranno ammesse offerte in aumento, né quelle condizionate o espresse in modo indeterminato.

L'offerta dovrà avere validità di 180 gg dalla data della gara.

Art. 8 SUBAPPALTO

Ferma restando la necessità di indicare, all'atto dell'offerta, le lavorazioni che l'impresa intende subappaltare a terzi, come specificato al precedente articolo 6.1.1, punto 12, la quota parte subappaltabile non può essere superiore al 40% dell'importo complessivo del contratto, ai sensi di quanto disposto dall'art. 105, comma 2, del D. Lgs. n. 50/16 e ss.mm.ii.

Ai sensi dell'art. 105, comma 5, del d.lgs. n. 50/2016 e ss.mm.ii , in caso di opere per le quali sono necessari lavori o componenti di notevole contenuto tecnologico o di rilevante complessità tecnica, quali strutture, impianti e opere speciali di importo superiore al 10% dell'importo contrattuale (nella fattispecie le opere nella categoria scorporabile OS3 e OS30), l'eventuale subappalto non può superare il 30% dell'importo di tali opere "super specializzate" e non può essere suddiviso, senza ragioni oggettive. Detto limite non è computato ai fini del raggiungimento del 30% dell' importo complessivo del contratto di cui al citato art. 105, comma 2.

L'aggiudicatario, avvalendosi del subappalto, dovrà rispettare tutti i limiti e le condizioni previste dalla vigente normativa.

La stazione appaltante procederà al pagamento diretto del subappaltatore, cottimista, prestatore di servizi, fornitore di beni, nei casi indicati all'art. 105, comma 13, del d.lgs. n. 50/2016 e ss.mm.ii..

Per ciò che riguarda le modalità di effettuazione dei pagamenti, le conseguenze in caso di irregolarità contributive e/o assicurative di uno o più subappaltatori risultanti dal D.U.R.C., e quelle in caso di ritardo nei pagamenti delle retribuzioni al personale dipendente del/i subappaltatore/i e/o del/i sub-contrante/i, si applica quanto previsto all'art. 30, commi 5 e 6, del d.lgs. n. 50/2016 e ss.mm.ii. e nello schema di contratto.

Resta ferma la responsabilità dell'appaltatore in solido con il subappaltatore in relazione agli obblighi contributivi e contributivi ai sensi dell'art.105, comma 8, del D.Lgs. n. 50/2016 e ss.mm.ii.

Il subappaltatore non potrà aver partecipato alla presente gara, dovrà essere in possesso dei requisiti di qualificazione richiesta in relazione alla prestazione assunta, ai sensi della normativa vigente, nonché dei requisiti di ordine generale di cui all'art. 80 del d.lgs. n. 50/16. Nei confronti dell'affidatario del subappalto non dovrà sussistere alcuno dei divieti previsti dall'art. 67 del D.Lgs. n. 159/2011.

Il subappaltatore è, altresì, soggetto alla verifica di idoneità tecnico-professionale prevista dall'art. 16 della Legge Regione Toscana n. 38/07 e s.m.i.

Ai sensi dell'art. 105, comma 14, del d.lgs 50/16, l'affidatario è solidalmente responsabile con il subappaltatore degli adempimenti, da parte di quest'ultimo, relativi agli obblighi di sicurezza previsti dalla normativa vigente.

Si ricorda che, secondo quanto prescritto dall'art. 105, comma 2, del D. Lgs. n. 50/16 e ss.mm.ii costituisce, comunque, subappalto qualsiasi contratto avente ad oggetto attività ovunque espletate che richiedono l'impiego di manodopera, quali le forniture con posa in opera e i noli a caldo, se singolarmente di importo superiore al 2 per cento dell'importo delle prestazioni affidate o di importo superiore a 100.000 euro e qualora l'incidenza del costo della manodopera e del personale sia superiore al 50 per cento dell'importo del contratto da affidare.

Art. 9 MODALITÀ DI SVOLGIMENTO DELLA GARA

Il seggio di gara, alle ore 9,30 del giorno _____, giorno fissato per l'apertura delle offerte, in seduta pubblica presso l'ufficio Gestione del territorio via C. Roncalli,38, sulla base della documentazione contenuta nelle offerte presentate, procede, con il coinvolgimento del R.U.P. qualora non componente del seggio, a:

- a) verificare la correttezza formale delle offerte e della documentazione amministrativa e ad escludere il concorrente in caso di carenze che rendano l'offerta irricevibile;
- b) informare gli uffici della stazione appaltante delle eventuali irregolarità riscontrate, ai fini della richiesta di regolarizzazione ai sensi dell'art. 83, comma 9, del d.lgs. n. 50/2016 e ss.mm.ii.;
- c) verificare che i consorziati - per conto dei quali i consorzi hanno indicato che concorrono o ausiliari - non abbiano presentato offerta in qualsiasi altra forma ed in caso positivo ad escludere dalla gara sia il consorziato sia il consorzio;
- d) verificare che i concorrenti non abbiano partecipato alla gara in più di un raggruppamento temporaneo o consorzio ordinario di concorrenti, ovvero non

lettera di invito a gara

abbiano partecipato alla gara in forma individuale qualora abbiano partecipato alla gara in raggruppamento o consorzio ordinario procedendo ad escludere in caso positivo sia il raggruppamento/consorzio sia il singolo concorrente.

La seduta di apertura delle buste elettroniche è pubblica; si specifica, tuttavia, che solo i titolari o i legali rappresentanti delle ditte partecipanti o persone munite di procura speciale avranno diritto di parola e di chiedere dichiarazioni a verbale.

Qualora sia necessario avviare il sub-procedimento di regolarizzazione ex art. 83, comma 9, del d.lgs. n. 50/2016 e ss.mm.ii, il presidente del seggio di gara procederà a sospendere la seduta rinviando alla successiva seduta pubblica, la cui data sarà comunicata a tutti i concorrenti tramite la piattaforma START e/o p.e.c., l'acquisizione di quanto prodotto dal/i concorrente/i le cui dichiarazioni siano state omesse o siano risultate incomplete o, ancora, irregolari ai sensi dell'art. 83, comma 9, del d.lgs. n. 50/2016 e ss.mm.ii.

Il seggio di gara, in seduta pubblica, procede, con il coinvolgimento del R.U.P. qualora non componente del seggio:

- e) proporre l'esclusione dei concorrenti che non abbiano regolarizzato gli elementi o le dichiarazioni omesse, incomplete o irregolari;
- f) proporre l'ammissione dei concorrenti la cui documentazione amministrativa sia risultata completa e regolare, anche a seguito del procedimento di soccorso istruttorio.

Gli uffici della stazione appaltante provvederanno ad adottare il provvedimento di ammissione e di eventuale esclusione dei concorrenti e alla sua pubblicazione, sul profilo di committente www.comunepomaranace.it, sezione "Amministrazione trasparente/Bandi di gare e contratti", al link dedicato alle pubblicazioni *de quibus*, e alla sua comunicazione ai concorrenti, con le modalità e nei termini previsti all'art. 76, comma 2 bis del medesimo decreto..

Successivamente, in seduta pubblica, il seggio di gara procederà, all'apertura delle buste elettroniche contenenti le **offerte economiche** dei concorrenti non esclusi dalla procedura.

Dopo l'apertura delle buste contenenti l'offerta economica il seggio di gara verificherà se sussistano offerte imputabili ad un unico centro decisionale sulla base di univoci elementi e proporrà le relative esclusioni qualora tale verifica abbia esito positivo.

In caso di mancata sottoscrizione dell'offerta economica o di qualunque altra sua irregolarità essenziale, il seggio proporrà l'immediata esclusione del concorrente dalla procedura di gara.

Terminata l'attività di cui al precedente capoverso, il seggio di gara procederà all'individuazione delle offerte anomale applicando il metodo di calcolo sorteggiato

lettera di invito a gara

nella prima seduta pubblica, disporrà l'esclusione automatica dalla gara di tutte le offerte che presenteranno una percentuale di ribasso pari o superiore alla soglia di anomalia come sopra individuata e proporrà l'aggiudicazione a favore della prima offerta risultata non anomala.

Qualora il numero delle offerte ammesse sia inferiore a dieci, non si potrà disporre l'esclusione automatica ed il seggio di gara rimetterà gli atti al R.U.P. per l'eventuale verifica di congruità secondo l'art. 97 del d.lgs. n. 50/2016 e ss.mm.ii.

L'Amministrazione si riserva, in ogni caso, di valutare la congruità di ogni altra offerta che, in base ad elementi specifici, appaia anormalmente bassa.

Ai sensi dell'art. 95, comma 15, del d.lgs. n. 50/2016 e ss.mm.ii., qualora intervenga una variazione, anche in conseguenza di pronuncia giurisdizionale, successivamente alla fase di ammissione, regolarizzazione o esclusione delle offerte, essa non avrà effetti né ai fini del calcolo di medie nella procedura né per l'individuazione della soglia di anomalia delle offerte.

Qualora non sia applicabile l'istituto dell'esclusione automatica, all'esito dell'eventuale verifica delle offerte risultate anomale, il R.U.P. dichiarerà l'eventuale anomalia delle offerte, che all'esito del procedimento di verifica, saranno risultate non congrue, ne proporrà l'esclusione e individuerà la migliore offerta congrua, formulando agli uffici della stazione appaltante la relativa proposta di aggiudicazione ai fini delle successive approvazione e trasmissione alla stazione appaltante per l'aggiudicazione.

L'ufficio della stazione appaltante avvierà le verifiche circa il possesso dei requisiti dichiarati in fase di gara dall'aggiudicatario e dagli eventuali subappaltatori indicati nella terna, mediante acquisizione, nella tempistica indicata nel D.P.R. n. 445/2000 e ss.mm.ii., del certificato del casellario giudiziale, della certificazione di regolarità fiscale e della certificazione di regolarità contributiva (D.U.R.C.), ai sensi dell'art. 86, comma 2, lettera b), del d.lgs. n. 50/2016 e ss.mm.ii., fatte salve le eventuali ulteriori certificazioni a comprova dei requisiti generali e speciali indicati nella presente lettera di invito e dichiarati nel DGUE dall'aggiudicatario e dai subappaltatori della terna. L'esito sarà tempestivamente comunicato al RUP ai fini dell'efficacia dell'aggiudicazione.

Qualora le verifiche di cui trattasi non abbiano dato esito positivo la stazione appaltante procederà all'esclusione dalla procedura dell'aggiudicatario per il quale non risulti confermato il possesso dei requisiti dichiarati anche con riferimento ad uno o più dei subappaltatori indicati nella terna, alla segnalazione del fatto all'Autorità Nazionale Anticorruzione e, se del caso, all'applicazione delle norme vigenti in materia di dichiarazioni non veritiere; provvederà ad individuare il nuovo aggiudicatario e ad avviare le verifiche dei requisiti generali (per lo stesso e per i subappaltatori indicati nella terna) e speciali, oppure a dichiarare deserta la gara nell'ipotesi in cui non vi siano offerte valide non anomale. In aggiunta alle sanzioni sopra descritte, la stazione appaltante procederà, inoltre, nei confronti dell'aggiudicatario, ad incamerare la garanzia presentata a corredo dell'offerta.

lettera di invito a gara

Riguardo al requisito di cui all'art. 80, comma 5, lettera c), del d.lgs. n. 50/2016 e ss.mm.ii, qualora dalla verifica condotta anche mediante acquisizione del certificato del casellario giudiziale emergano illeciti professionali a carico dell'aggiudicatario o di uno o più dei subappaltatori indicati nella terna, la stazione appaltante procederà a valutare tali risultanze ai fini dell'eventuale esclusione dalla procedura e degli adempimenti conseguenti, garantendo il contraddittorio con l'operatore economico.

Il RUP, prima dell'aggiudicazione, procederà a verificare se, relativamente ai costi della manodopera, il miglior offerente ha rispettato quanto previsto all'articolo 97, comma 5, lettera d), del d.lgs. n. 50/2016 e ss.mm.ii. Tale verifica sarà condotta anche qualora la migliore offerta non sia risultata anomala.

Allo scopo, all'aggiudicatario sarà richiesta la compilazione di apposita tabella, che sarà allegata alla stessa richiesta, nella modalità come di seguito esemplificata (i dati qui riportati sono di fantasia, a scopo meramente esemplificativo):

numero ordine tariffa	indicazione dei lavori e delle somministrazioni	quantità provvista nel computo metrico estimativo (u.m.) (colonna A)	Inquadramento contrattuale personale impiegato (colonna B)	numero unità di personale per inquadramento contrattuale (n) (colonna C)	tempo lavoro per unità di misura lavorazione (col. A) impiegato dalla singola unità di personale (col. B) (h/u.m.) (colonna D)	costo orario manodopera applicato dall'O.E. alla singola unità di personale per inquadramento contrattuale (€/h) (colonna E)	costo manodopera per singolo inquadramento contrattuale (AxCxDxE) (€) (colonna F)	costo totale manodopera per singola lavorazione (somma voci colonna F) (€)
001	REALIZZAZIONE DI MURATURA DI MATTONI CON FORI A SEI FORI di dimensioni 12 x 8 x 25 cm, dello spessore di una testa di 12 cm. sommano mq	115,40	operaio specializzato	1	0,1	€ 35	€ 415,44	€ 5.054,52
			operaio qualificato	2	0,2	€ 33	€ 1.523,28	
			operaio comune	3	0,3	€ 30	€ 3.115,80	
002	REALIZZAZIONE DI MURATURE PORTANTI E TAMPONATURE IN BLOCCHETTI TERMICI DI LATERIZIO di dimensioni 25 x 25 x 25 cm. sommano mq	12,96	operaio specializzato	4	0,4	€ 36	€ 745,50	€ 3.215,38
			operaio qualificato	5	0,5	€ 33	€ 1.069,20	
			operaio comune	6	0,6	€ 30	€ 1.399,58	
							TOTALE*	€ 8.269,90

* Il totale del costo manodopera di cui all'ultima colonna deve risultare uguale all'importo dichiarato dall'O.E. nell'offerta economica

L'aggiudicazione, ancorché non efficace nell'attesa della conclusione del procedimento di verifica dei requisiti posseduti dall'aggiudicatario, sarà comunicata, a cura della stazione appaltante, nei tempi e nelle forme di cui all'art. 76 del D.Lgs n. 50/2016 e ss.mm.ii e l'esito della gara sarà pubblicato sul sito internet della stazione appaltante., oltre che nelle forme obbligatorie per legge.

La Centrale di Committenza ai sensi dell'art. 71 del Dpr 445/2000, successivamente alle operazioni di gara, potrà effettuare sui concorrenti ulteriori verifiche della veridicità delle dichiarazioni contenute nella documentazione Amministrativa.

La stipulazione del contratto sarà subordinata all'intervenuta efficacia dell'aggiudicazione. Trattandosi di affidamento effettuato ai sensi dell'art. 36, comma 2, lettera b), del d.lgs. n. 50/2016 e ss.mm.ii., secondo quanto disposto dall'art. 32, comma 10, lettera b), del medesimo decreto non troverà applicazione il termine dilatorio previsto al comma 9 del citato articolo 32.

Art. 10 DISPOSIZIONI GENERALI

La presente lettera d'invito costituisce *lex specialis* di gara; le disposizioni in essa contenute hanno prevalenza su ogni eventuale prescrizione difforme contenuta nel capitolato speciale di appalto e negli altri atti progettuali e di gara.

Si procederà all'aggiudicazione anche quando sia pervenuta una sola offerta purché risultata conveniente o idonea in relazione all'oggetto del contratto. In caso di offerte uguali, si procederà all'aggiudicazione mediante sorteggio.

In attuazione a quanto previsto dall'art. 3 della legge n. 136/2010, tutti i movimenti finanziari relativi al contratto dovranno essere registrati su apposito/i conto/i corrente/i dedicato/i e dovranno essere effettuati esclusivamente tramite bonifico bancario o postale o altri strumenti idonei a garantire tale tracciabilità, nel quale dovrà essere riportato il codice CUP e CIG assegnato al presente intervento.

L'aggiudicatario, con la sottoscrizione del contratto, nel quale sarà riportata apposita clausola, assumerà tutti gli obblighi di tracciabilità dei flussi finanziari come disciplinati dalla legge n. 136/2010 e come individuati analiticamente in apposito articolo del capitolato speciale relativo al presente appalto.

A norma dell'art. 209, comma 2, del d.lgs. n. 50/2016 e ss.mm.ii., il contratto non conterrà la clausola arbitrale.

Si richiama quanto disposto dall'art. 19 del D.P.R. n. 642/1972 in tema di imposta di bollo.

L'aggiudicatario è altresì obbligato a costituire una "garanzia definitiva" a favore del Comune Pomarance, a sua scelta sotto forma di cauzione o fideiussione, con le modalità di cui all'art. 103 del d.lgs. n. 50/2016 e ss.mm.ii. La garanzia fideiussoria, sulla base dello schema tipo 1.2 del Decreto Ministero delle Attività Produttive n. 123/2004, deve contenere espressamente la rinuncia al beneficio della preventiva escussione del debitore principale, la rinuncia all'eccezione di cui all'art. 1957, comma 2 del codice civile, nonché l'operatività della garanzia medesima entro 15 giorni. L'importo deve essere adeguato a quanto previsto dall'art. 103 del D. Lgs n. 50/16 e s.m.i.

In conformità a quanto disposto dall'art. 103, comma 7, del D. Lgs. n. 50/2016 e ss.mm.ii., la ditta aggiudicataria è obbligata a stipulare una polizza assicurativa a

lettera di invito a gara

favore del Comune di Pomarance per danni di esecuzione pari all'importo contrattuale e per responsabilità civile terzi per un importo di € 500.000.00.

Tale polizza deve essere conforme allo schema tipo 2.3 del Decreto Ministero delle Attività Produttive n. 123/2004. La copertura dovrà decorrere dalla data di consegna dei lavori e cesserà alla data di emissione del certificato di collaudo provvisorio o comunque decorsi dodici mesi dalla data di ultimazione dei lavori risultante dal relativo certificato. Tale polizza dovrà essere presentata all'atto della stipula contrattuale o, nell'ipotesi di consegna dei lavori sotto riserva di legge, dovrà essere trasmessa al responsabile unico del procedimento almeno dieci giorni prima della consegna dei lavori.

Poiché i lavori oggetto del presente appalto rientrano nella casistica disposta dal comma 3 dell'art. 90 del D. Lgs. n. 81/2008 e successive modificazioni, resta a carico dell'impresa aggiudicataria la predisposizione, prima della stipula contrattuale, di:

- eventuali proposte integrative al piano di sicurezza e di coordinamento;
- piano operativo di sicurezza

Fermo restando quanto sopra stabilito, in conformità a quanto previsto all'art. 16 della L. R. Toscana n. 38/07 e s.m. e nelle modalità ivi previste, si procederà alla verifica dell'idoneità tecnico-professionale di cui agli artt. 26, comma 1, lettera a) e 90, comma 9, lettera a) del D.Lgs. n. 81/2008 prima dell'acquisizione di efficacia dell'aggiudicazione definitiva.

A tal fine, sentiti i rappresentanti dei lavoratori per la sicurezza di cui all'art. 47 del D.Lgs. n. 81/08, si provvederà a controllare se l'impresa:

- ✓ ha nominato il responsabile del servizio di prevenzione e protezione aziendale di cui all'art. 17, comma 1, lett. b) del D.Lgs. n. 81/08;
- ✓ ha nominato il medico competente di cui all'art. 18, comma 1, lett. a) del D.Lgs. n. 81/08;
- ✓ ha redatto il documento di valutazione dei rischi ai sensi dell'art. 28 del D.Lgs. n. 81/08;
- ✓ ha effettuato adeguata formazione dei propri lavoratori in materia di sicurezza e di salute, ai sensi dell'art. 37 del D.Lgs. n. 81/08;

visionando tutta la documentazione relativa.

L'eventuale esito negativo di tale verifica sarà comunicato alla competente Azienda USL per gli adempimenti di competenza, nonché all'Osservatorio regionale dei contratti pubblici.

L'aggiudicazione potrà divenire efficace solo dopo la verifica, mediante l'acquisizione del documento unico di regolarità contributiva, della regolarità contributiva e assicurativa dell'impresa risultata aggiudicataria e dei restanti requisiti dichiarati.

Si fa notare che l'impresa aggiudicataria dovrà presentare la documentazione richiesta ai fini della stipula contrattuale, compreso il Piano Operativo della Sicurezza, entro il termine indicato dalla Stazione Appaltante in apposita comunicazione.

Il contratto d'appalto verrà stipulato, in modalità elettronica, mediante scrittura privata e sarà soggetto a registrazione in caso d'uso..

Tutte le spese contrattuali (bolli sui documenti che fanno parte integrante del contratto, eventuale imposta di registrazione,...) sono a carico della ditta aggiudicataria.

L'aggiudicatario dell'appalto dovrà consentire la stipulazione del contratto alla data che sarà fissata dalla stazione appaltante; in mancanza di presentazione nei termini stabiliti, si procederà a segnalazione all'Autorità Nazionale Anticorruzione, nonché ad incameramento della cauzione provvisoria. In tal caso, fatto salvo il diritto dell'Amministrazione appaltante di richiedere il risarcimento per qualsiasi maggiore spesa o per danni subiti, è in facoltà dell'Amministrazione medesima aggiudicare l'appalto all'impresa che risulti seconda classificata nella graduatoria delle offerte.

L'Amm.ne appaltante dichiara fin d'ora, che potrà avvalersi della possibilità indicata all'art. 110 del D.Lgs. n. 50/2016 e ss.mm.ii. e cioè, in caso di fallimento, di liquidazione coatta e concordato preventivo, ovvero di procedura di insolvenza concorsuale o di liquidazione dell'appaltatore, o di risoluzione del contratto ai sensi dell'articolo 108 ovvero di recesso dal contratto ai sensi dell'articolo 88, comma 4-ter, del decreto legislativo 6 settembre 2011, n. 159, ovvero in caso di dichiarazione giudiziale di inefficacia del contratto, di poter interpellare progressivamente i soggetti che hanno partecipato all'originaria procedura di gara, risultanti dalla relativa graduatoria, al fine di stipulare un nuovo contratto per l'affidamento del completamento delle prestazioni. L'affidamento avviene alle medesime condizioni già proposte dall'originario aggiudicatario in sede in offerta.

Si informa che è possibile chiedere l'anticipazione del prezzo, pari al 20% dell'importo del contratto, prima della sottoscrizione dello stesso e previa costituzione, ai sensi dell'art. 35 comma 18, del d.lgs. n. 50/2016 e ss.mm.ii., di garanzia fideiussoria bancaria o assicurativa di importo pari all'anticipazione medesima maggiorata del tasso di interesse legale applicato al periodo necessario al recupero dell'anticipazione stessa. La disciplina dell'anticipazione del prezzo è contenuta nel citato art. 35, comma 18.

Qualora l'aggiudicatario sia un consorzio di cui all'art. 45, comma 2, lettera c), del d.lgs. n. 50/2016 e ss.mm.ii. e abbia usufruito, per la qualificazione, della possibilità di cui all'art. 47, comma 2, del medesimo decreto, il Certificato di Esecuzione dei Lavori sarà rilasciato in conformità ai criteri previsti nelle linee guida di ANAC citate nello stesso comma, se adottate, oppure, in loro assenza, le prestazioni saranno imputate al consorzio.

Ai sensi dell'art. 74, comma 1, del D.lgs. n. 50/2016 e ss.mm.ii., la stazione appaltante offre per mezzo del sistema telematico START, un accesso gratuito, illimitato e diretto, per via elettronica, ai documenti di gara a decorrere dalla data di pubblicazione della procedura nella stessa piattaforma telematica.

Lettera di invito a gara

Si precisa, ai sensi dell'art. 40 del D. Lgs. n. 50/2016 e ss.mm.ii., che questa stazione appaltante, per tutte le comunicazioni attinenti la procedura di gara in oggetto indicata, utilizza i seguenti mezzi: posta, fax, posta elettronica (anche certificata) e pubblicazioni sul proprio sito internet: www.comunepomarance.it alla voce "Amministrazione trasparente/Bandi di gare e contratti". Pertanto, ogni volta in cui nella presente lettera si fa riferimento ad eventuali comunicazioni ai partecipanti alla gara le stesse verranno rese con una o più delle modalità sopra palesate.

L'Amministrazione ha facoltà di non procedere all'aggiudicazione definitiva se l'offerta risulti non conveniente o idonea in relazione all'oggetto del contratto;

L'Amministrazione si riserva la facoltà di non dar luogo all'aggiudicazione definitiva ove lo richiedano motivate esigenze di interesse pubblico.

Il Responsabile del Procedimento di cui all'art. 31 del d.lgs. n. 50/2016 e ss.mm.ii. è l'Arch. Roberta Costagli del Comune di Pomarance.

Per informazioni di carattere amministrativo inerenti alla gara d'appalto rivolgersi a Ing. Marco Gistri o Rag. Stefania Fulceri ai seguenti numeri telefonici 0588/62355 0588/62377

Chiarimenti tecnici: Arch. Roberta Costagli tel. 0588/62351 cell. 348/3172206 e-mail: r.costagli@comune.pomarance.pi.it o Ing. Marco Gistri tel. 0588/62355 m.gistri@comune.pomarance.pi.it

Le richieste di chiarimento potranno essere inoltrate mediante il sistema START entro il giorno _____.

Ai sensi art. 13 del Regolamento (UE) 2016/679 in materia di tutela dei dati personali, si allega apposita informativa sul trattamento dati, che costituisce parte integrante della presente lettera di invito.

IL DIRETTORE DEL SETTORE GESTIONE DEL TERRITORIO
(Arch. Roberta Costagli)

Gli allegati indicati nella presente lettera di invito sono scaricabili, insieme con il progetto, dal sistema telematico START, al link dedicato alla procedura *de qua*.

ALLEGATI:

- Allegato 1 (Formulario DGUE)
- Allegato 1-bis (dichiarazioni ausiliaria)
- Allegato 2 (ulteriori dichiarazioni)
- Allegato 2-bis (ulteriori dichiarazioni consorziata)

Stazione appaltante COMUNE DI POMARANCA- Tel. 0588/62351 Fax 0588/64400

Pagina 30 di 31

E-mail r.costagli@comune.pomarance.pi.it

- codice di comportamento dipendenti del Comune di Pomarance

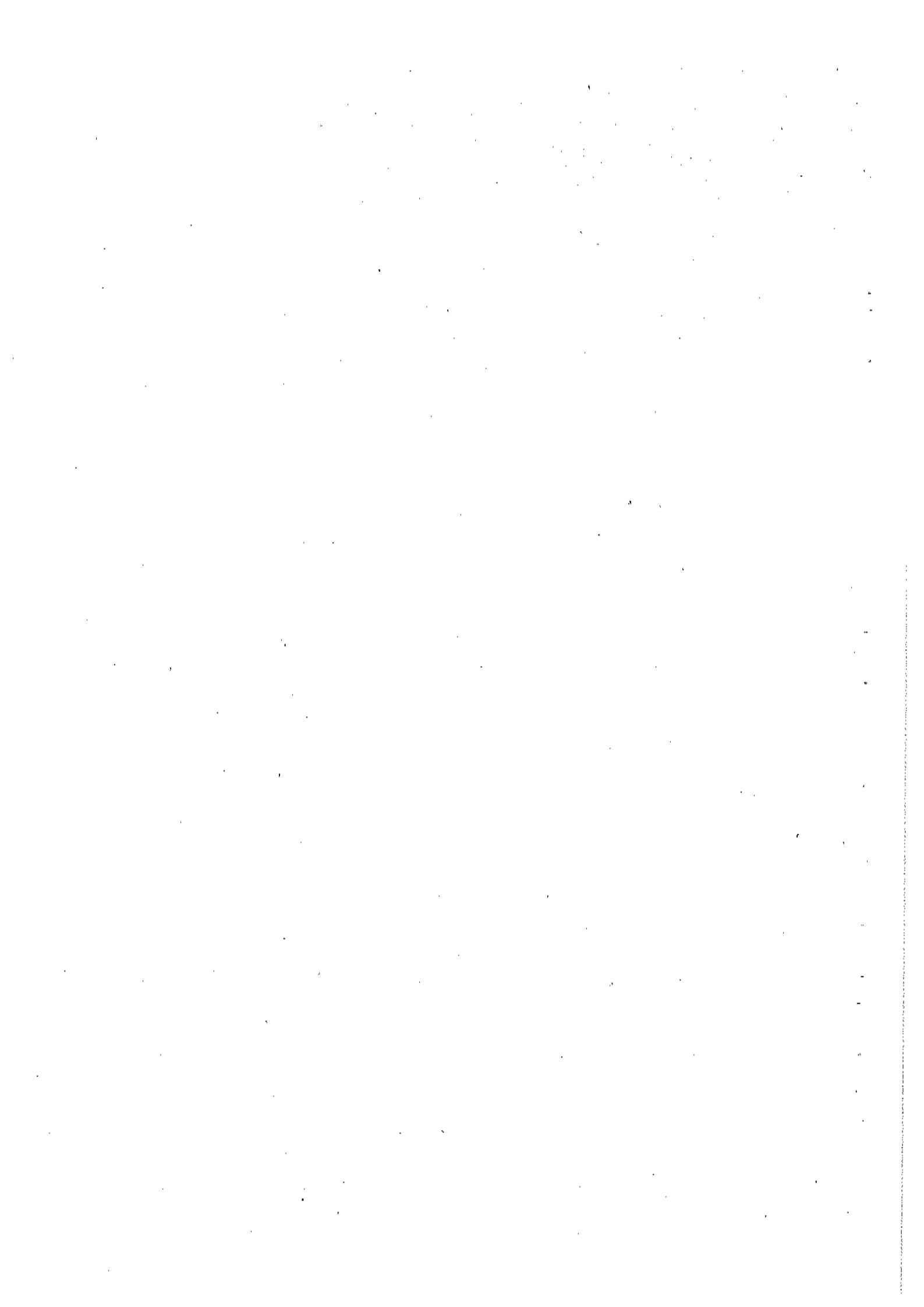

DICHIARAZIONE IMPRESA AUSILIARIA
(art. 5.3 della lettera d'invito)

Dichiarazione sostitutiva di certificazione e di atto di notorietà ai sensi degli artt. 46 e 47 del
D.p.r. n.445/2000

Oggi, addì _____ (inserire la data di sottoscrizione della presente dichiarazione)
Il sottoscritto _____ Nato a _____
_____ il _____ C.F. _____
Residente in _____ In qualità di rappresentante legale della
ditta _____ Con sede
amministrativa in _____ n. _____ C.A.P.
_____ Tel. _____ Telefax _____ C.F. _____
e-mail/PEC _____

Edotto del disposto dell'art. 76 del medesimo D.P.R. relativamente alle dichiarazioni mendaci;

DICHIARA

- a) di non aver tentato di influenzare indebitamente il processo decisionale della stazione appaltante o di ottenere informazioni riservate a fini di proprio vantaggio oppure abbia fornito, anche per negligenza, informazioni false o fuorvianti suscettibili di influenzare le decisioni sull'esclusione, la selezione o l'aggiudicazione, ovvero aver omesso le informazioni dovute ai fini del corretto svolgimento della procedura di selezione [art. 80, comma 5, lettera c-bis) del d.lgs. n. 50/2016 e ss.mm.ii];
- b) di non aver dimostrato significative o persistenti carenze nell'esecuzione di un precedente contratto di appalto o di concessione che ne hanno causato la risoluzione per inadempimento ovvero la condanna al risarcimento del danno o altre sanzioni comparabili [art. 80, comma 5, lettera c-ter) del d.lgs. n. 50/2016 e ss.mm.ii];
- c) non aver commesso grave inadempimento nei confronti di uno o più subappaltatori, riconosciuto o accertato con sentenza passata in giudicato [art. 80, comma 5, lettera c-quater) del d.lgs. n. 50/2016 e ss.mm.ii.];
- d) di non aver presentato nella procedura di gara in corso e negli affidamenti di subappalti documentazione o dichiarazioni non veritiere [art. 80, comma 5, lettera f-bis) D.lgs 50/2016 e s.m.i.];
- e) di non essere iscritto nel casellario informatico tenuto dall'Osservatorio dell'ANAC per aver presentato false dichiarazioni o falsa documentazione nelle procedure di gara e negli affidamenti di subappalti, per il periodo durante il quale perdura l'iscrizione [art. 80, comma 5, lettera f-ter) D.lgs 50/2016 e s.m.i.];
- f) che l'impresa è in possesso dell'idoneità tecnico-professionale di cui agli artt. 26, comma 1, lettera a) e 90, comma 9, lettera a) del d.lgs n. 81/2008 e s.m.i., avendo nominato il proprio responsabile del servizio di prevenzione e protezione aziendale ed il medico competente, avendo redatto il documento di valutazione dei rischi (o effettuato apposita valutazione ai sensi dell'art. 29, comma 5 del d.lgs n. 81/08 e s.m.i. in caso di impresa che occupa fino a 10 lavoratori) ed avendo effettuato adeguata e documentata formazione dei propri lavoratori in materia di sicurezza e di salute nei luoghi di lavoro.
- g) di essere informato, ai sensi e per gli effetti del Regolamento europeo n. 679/2016, che i dati personali raccolti saranno trattati, anche con strumenti informatici, esclusivamente nell'ambito della presente gara, nonché dell'esistenza dei diritti di cui all'articolo 7 del medesimo decreto legislativo

(nel caso di operatori economici non residenti e privi di stabile organizzazione in Italia):

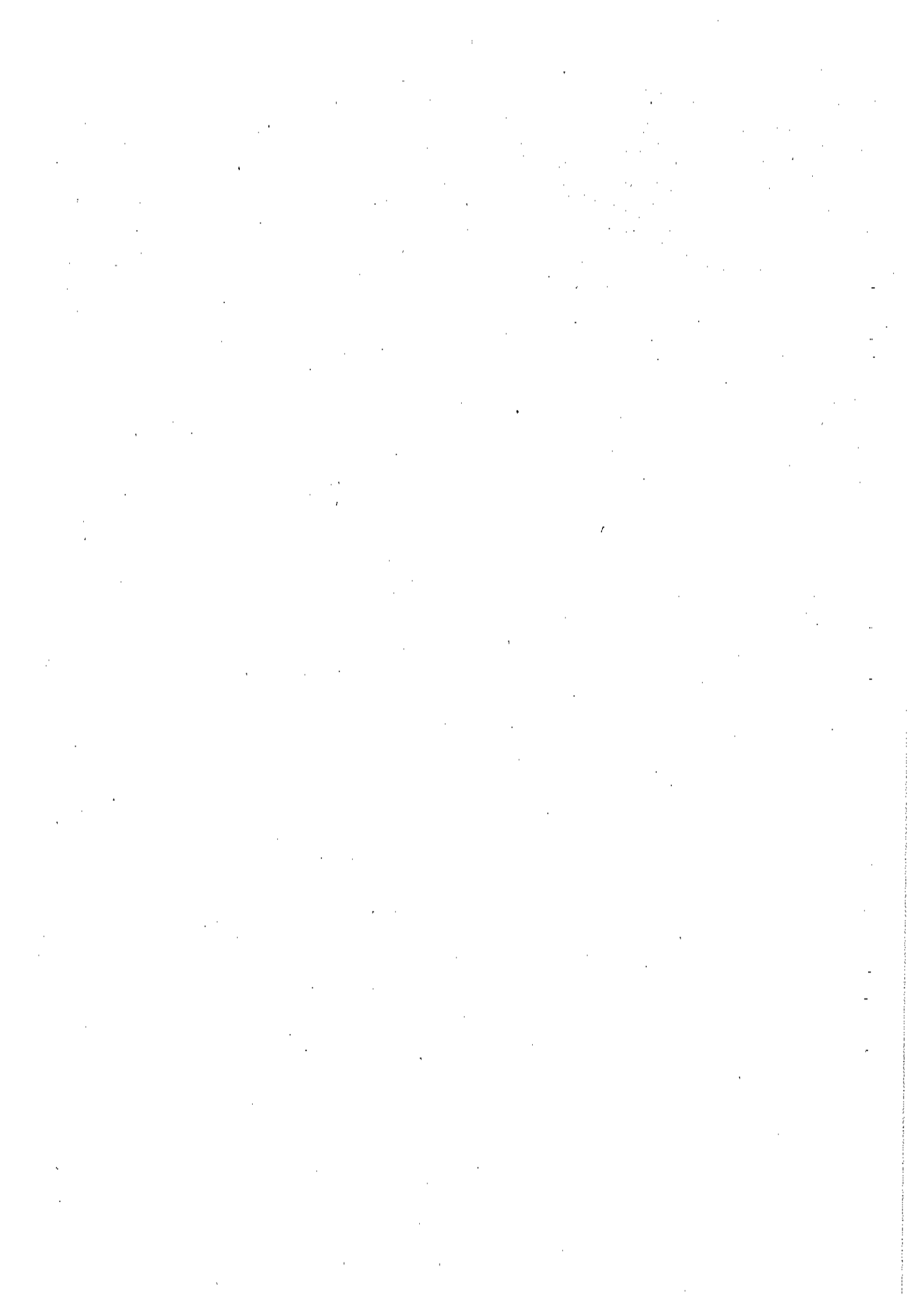

- h) di impegnarsi ad uniformarsi, in caso di aggiudicazione, alla disciplina di cui agli articoli 17, comma 2 e 53, comma 3 del d.P.R. n. 633/1972 e a comunicare alla stazione appaltante la nomina del proprio rappresentante fiscale, nelle forme di legge

DICHIARA INOLTRE

di non partecipare alla gara in proprio né come associata né come consorzata indicata per l'esecuzione del contratto né come ausiliaria di altra impresa partecipante, né di trovarsi in una situazione di controllo con una delle altre imprese che partecipano alla gara, ai sensi dell'articolo 45 del D.Lgs n. 50/16.

Ai sensi dell'art. 5.3, della lettera di invito, il sottoscritto, quale titolare/legale rappresentante dell'impresa ausiliaria

SI OBBLIGA

verso il concorrente e verso la stazione appaltante, a mettere a disposizione per tutta la durata dell'appalto le risorse necessarie di cui è carente il concorrente e delle quali è stato dichiarato il possesso nel presente documento.

Ai sensi dell'art. 83, comma 9, del D.Lgs. 50/2016 e ss.mm.ii. tutte le dichiarazioni e gli elementi sopra riportati sono essenziali.

IL/ I TITOLARE/ I O/ I LEGALE/ I RAPPRESENTANTE/ I
Firma digitale

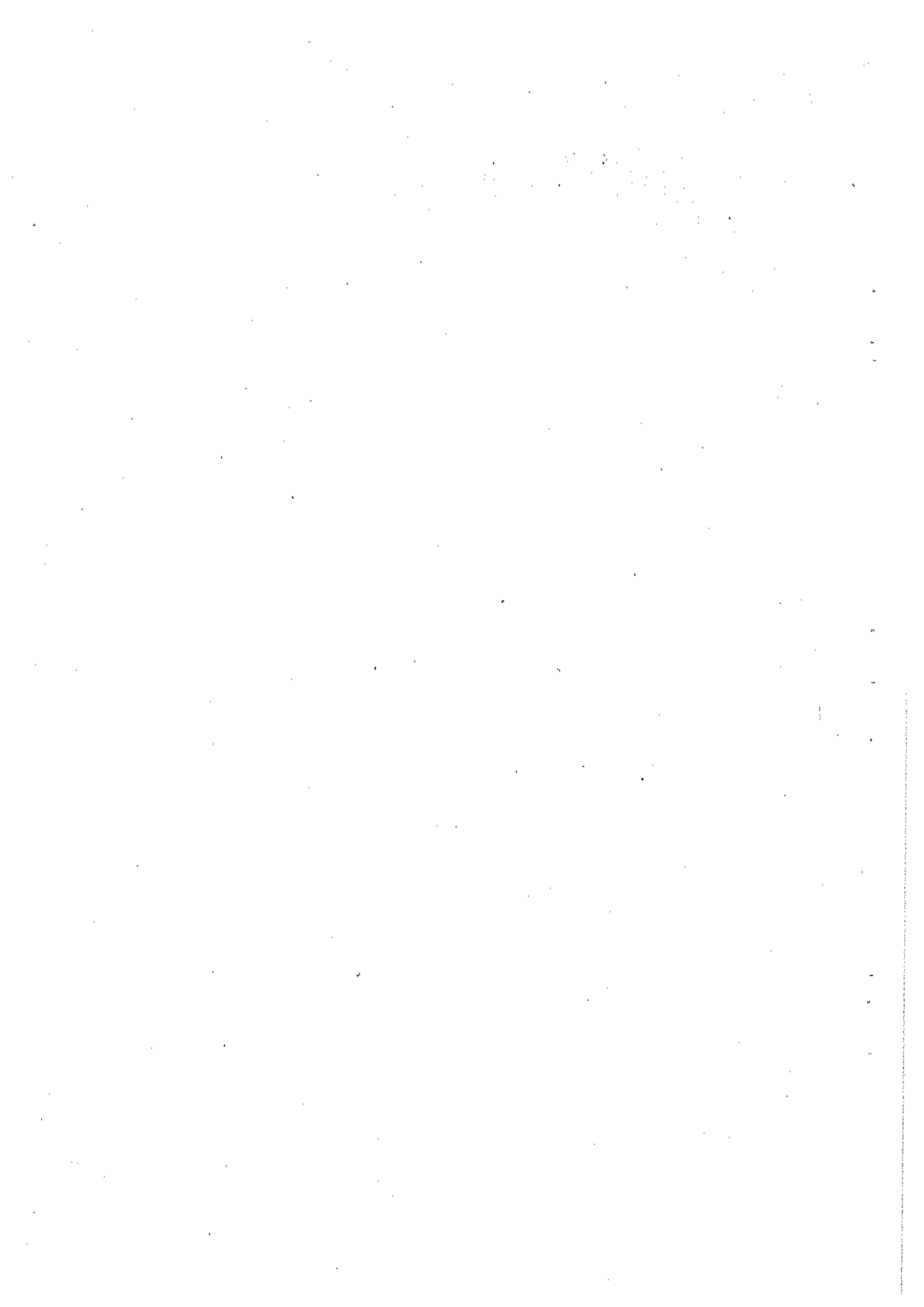

Dichiarazioni integrative DGUE - 5.1 e 7.1.1 della lettera d'invito

Dichiarazione sostitutiva di certificazione e di atto di notorietà ai sensi degli artt. 46 e 47 del
Dpr. n.445/2000

Oggi, addì _____ (inserire la data di sottoscrizione della presente dichiarazione)

Il sottoscritto _____ Nato a _____
_____ il _____ C.F. _____
Residente in _____ In qualità di rappresentante legale della
ditta _____ Con sede in _____
_____ n. _____ C.A.P. _____ Tel. _____
_____ Telefax _____ C.F. _____
PEC _____

Edotto del disposto dell'art. 76 del medesimo D.P.R. relativamente alle dichiarazioni mendaci;

DICHIARA

[per gli operatori economici in concordato con continuità aziendale – dichiarare quanto riportato alle seguenti lettere a), b) e c)]

- a) di essere stato ammesso alla procedura di concordato con continuità aziendale con provvedimento n. _____ del _____ adottato dal Tribunale di _____
- b) di essere stato autorizzato a partecipare alle gare con provvedimento n. _____ del _____ adottato dal Giudice delegato _____
- c) di non partecipare alla gara quale mandataria di un raggruppamento temporaneo di imprese e che le altre imprese aderenti al raggruppamento non sono assoggettate ad una procedura concorsuale ai sensi dell'art. 186 *bis*, comma 6 del R.D. 16 marzo 1942, n. 267 **(solo in caso di partecipazione in RTI)**

[per gli operatori economici che hanno presentato domanda di concordato preventivo ai sensi dell'art. 161, sesto comma, del R.D. 16 marzo 1942, n. 267, in attesa del provvedimento di ammissione alla procedura – dichiarare quanto riportato alle seguenti lettere d), e), f) e g)]

- d) di aver depositato domanda di concordato preventivo ai sensi dell'art. 161, sesto comma, del R.D. 16 marzo 1942, n. 267 in data _____ presso il Tribunale di _____ e di essere in attesa del deposito del decreto di ammissione previsto dall'art. 163 del citato R.D.
- e) di essere stato autorizzato a partecipare alle gare con provvedimento n. _____ del _____ adottato dal Tribunale di _____
- f) di avvalersi dell'impresa ausiliaria indicata nella parte II, sez. C, del DGUE presente nella documentazione di offerta insieme con la documentazione richiesta al punto 7.1.1. lett. c) della lettera d'invito, cui si rimanda;
- g) di non partecipare alla gara quale mandataria di un raggruppamento temporaneo di imprese e che le altre imprese aderenti al raggruppamento non sono assoggettate ad una procedura concorsuale ai sensi dell'art. 186 *bis*, comma 6 del R.D. 16 marzo 1942, n. 267 **(solo in caso di partecipazione in RTI)**

(per tutti gli operatori economici)

- h) di non aver tentato di influenzare indebitamente il processo decisionale della stazione appaltante o di ottenere informazioni riservate a fini di proprio vantaggio oppure abbia fornito, anche per negligenza, informazioni false o fuorvianti suscettibili di influenzare le decisioni sull'esclusione, la selezione o l'aggiudicazione, ovvero aver omesso le informazioni dovute ai fini del corretto svolgimento della procedura di selezione [art. 80, comma 5, lettera c-bis) del d.lgs. n. 50/2016 e ss.mm.ii].

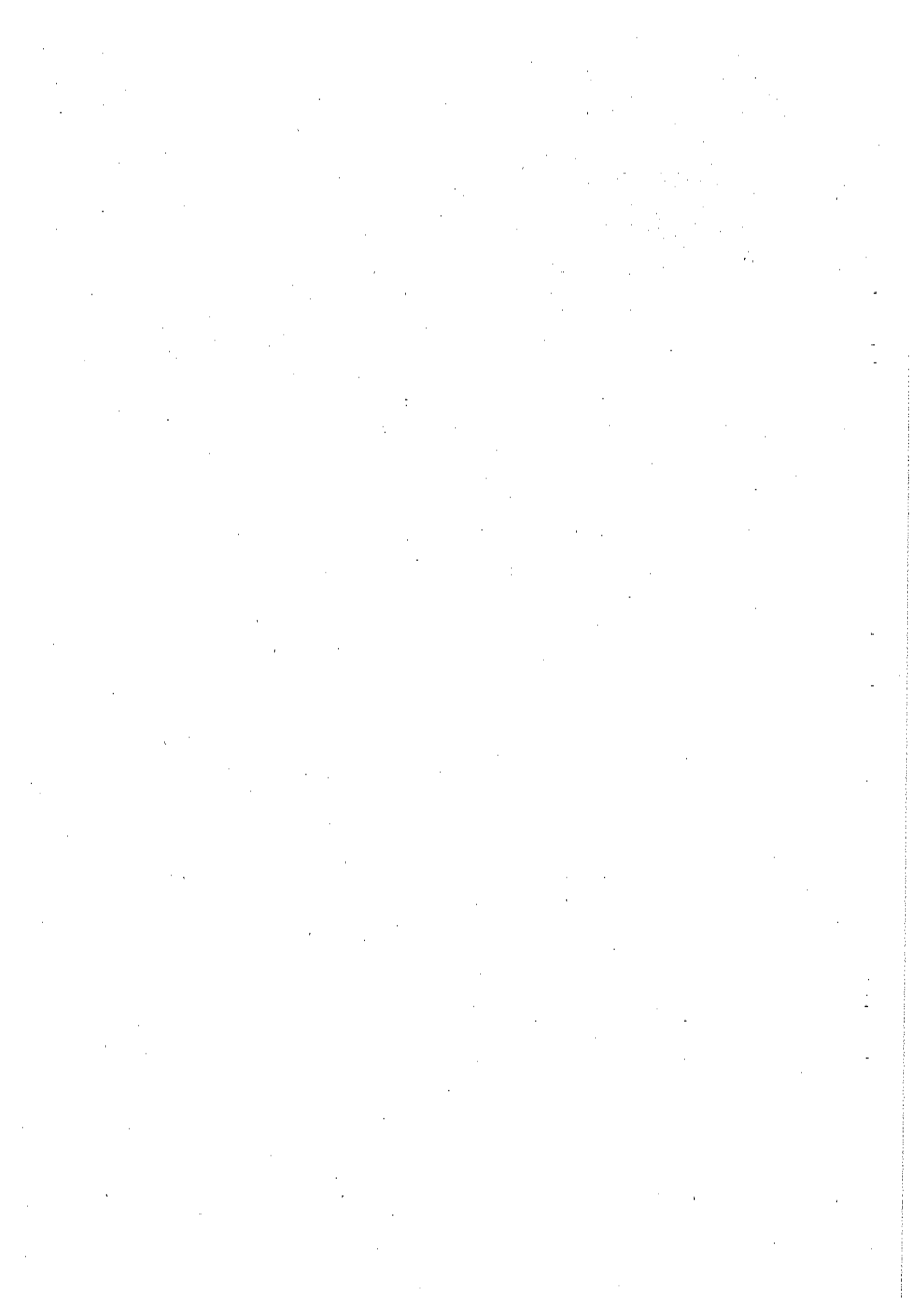

- i) di non aver dimostrato significative o persistenti carenze nell'esecuzione di un precedente contratto di appalto o di concessione che ne hanno causato la risoluzione per inadempimento ovvero la condanna al risarcimento del danno o altre sanzioni comparabili [art. 80, comma 5, lettera c-ter) del d.lgs. n. 50/2016 e ss.mm.ii.];
- l) non aver commesso grave inadempimento nei confronti di uno o più subappaltatori, riconosciuto o accertato con sentenza passata in giudicato [art. 80, comma 5, lettera c-quater) del d.lgs. n. 50/2016 e ss.mm.ii.];
- m) di non aver presentato nella procedura di gara in corso né negli affidamenti di subappalti documentazione o dichiarazioni non veritiere [art. 80, comma 5, lettera f-bis) del d.lgs. n. 50/2016 e ss.mm.ii.];
- n) di non essere iscritto nel casellario informatico tenuto dall'Osservatorio dell'ANAC per aver presentato false dichiarazioni o falsa documentazione nelle procedure di gara e negli affidamenti di subappalti [art. 80, comma 5, lettera f-ter) del d.lgs. n. 50/2016 e ss.mm.ii.];
- o) che l'impresa è in possesso dell'idoneità tecnico-professionale di cui agli artt. 26, comma 1, lettera a) e 90, comma 9, lettera a) del D.lgs n. 81/2008 e s.m.i., avendo nominato il proprio responsabile del servizio di prevenzione e protezione aziendale ed il medico competente, avendo redatto il documento di valutazione dei rischi (o effettuato apposita valutazione ai sensi dell'art. 29, comma 5 del D.lgs n. 81/08 e s.m.i. in caso di impresa che occupa fino a 10 lavoratori) ed avendo effettuato adeguata e documentata formazione dei propri lavoratori in materia di sicurezza e di salute nei luoghi di lavoro;
- p) di essere a conoscenza degli obblighi di condotta previsti dal "Codice di comportamento" della Stazione appaltante e di impegnarsi, in caso di aggiudicazione e con riferimento alla prestazioni oggetto del contratto, ad osservare e far osservare i medesimi obblighi di condotta ai propri dipendenti e collaboratori a qualsiasi titolo, nonché, in caso di ricorso al subappalto al subappaltatore e ai suoi dipendenti e collaboratori, per quanto compatibili con il ruolo e l'attività svolta
- r) di essere informato, ai sensi e per gli effetti del Regolamento europeo n. 679/2016, che i dati personali raccolti saranno trattati, anche con strumenti informatici, esclusivamente nell'ambito della presente gara, nonché dell'esistenza dei diritti di cui all'articolo 7 del medesimo decreto legislativo

(nel caso di raggruppamento temporaneo di imprese o consorzio o GEIE non costituito):

- s) di impegnarsi al rispetto della disciplina vigente con riguardo ai raggruppamenti temporanei o consorzi o GEIE ai sensi dell'art. 48 comma 8 del Codice conferendo, in caso di aggiudicazione, mandato collettivo speciale con rappresentanza a _____, qualificato come mandatario, il quale stipulerà il contratto in nome e per conto proprio e dei mandanti

(nel caso di operatori economici non residenti e privi di stabile organizzazione in Italia):

- t) di impegnarsi ad uniformarsi, in caso di aggiudicazione, alla disciplina di cui agli articoli 17, comma 2 e 53, comma 3 del d.P.R. n. 633/1972 e a comunicare alla stazione appaltante la nomina del proprio rappresentante fiscale, nelle forme di legge

Ai sensi dell'art. 83, comma 9, del D.Lgs. 50/2016 e ss.mm.ii. le dichiarazioni sopra riportate sono essenziali

IL/ I TITOLARE/ I O/ I LEGALE/ I RAPPRESENTANTE/ I

FIRMA DIGITALE

N.B. Nel caso di partecipazione in **raggruppamento temporaneo o consorzio ordinario o GEIE non costituiti**, la presente dichiarazione sostitutiva deve essere resa e sottoscritta da tutti i soggetti che costituiranno il predetto raggruppamento o consorzio o GEIE.

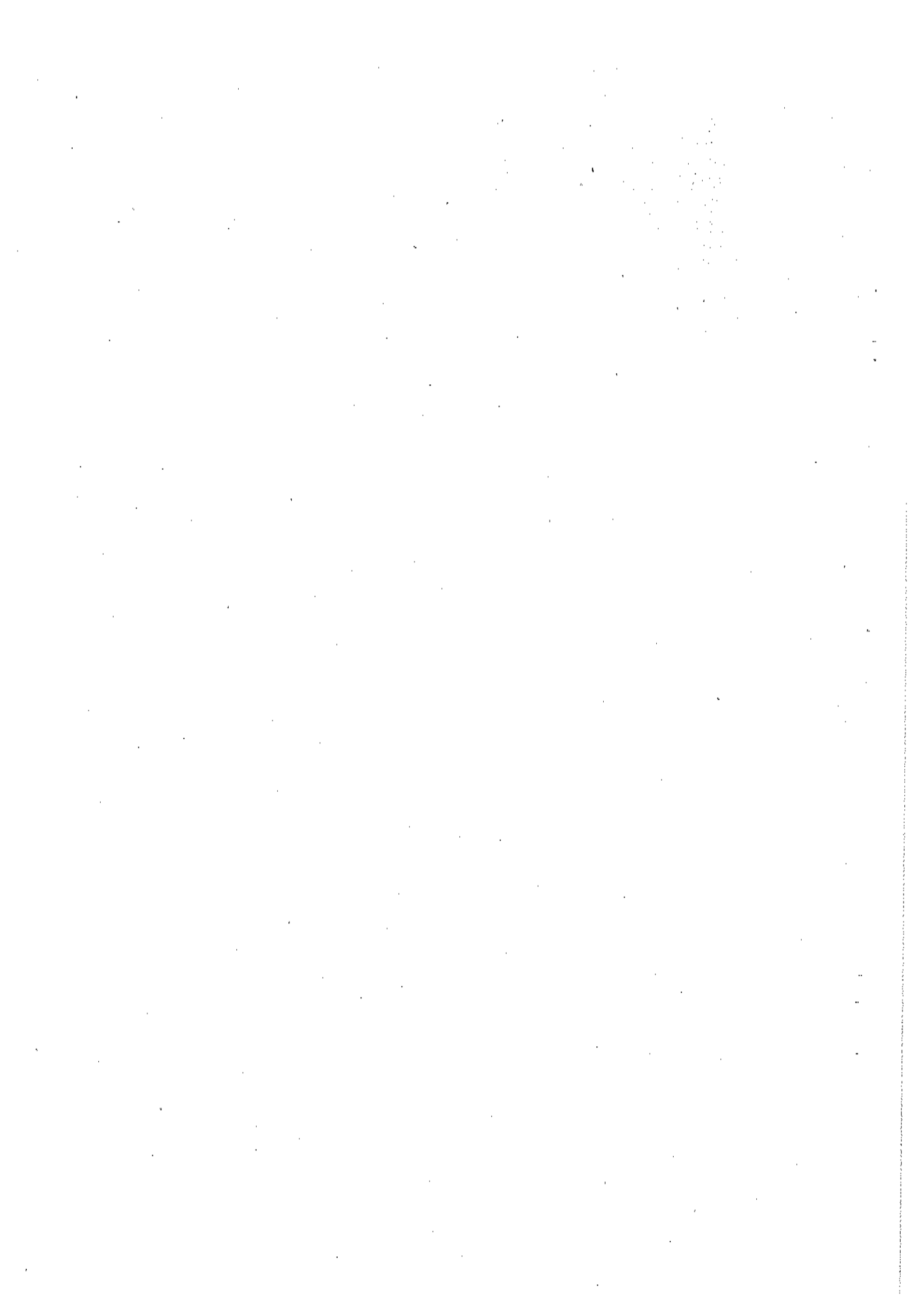

Dichiarazioni artt. 5.1 e 7.1.1 della lettera di invito

Dichiarazione sostitutiva di certificazione e di atto di notorietà ai sensi degli artt. 46 e 47 del
Dpr. n.445/2000

Oggi, addì _____ (inserire la data di sottoscrizione della presente dichiarazione)
il _____ sottoscritto _____ Nato a _____
_____ il _____ C.F. _____
Residente in _____ In qualità di rappresentante legale della
ditta _____ Con sede in _____
_____ n. _____ C.A.P. _____ Tel. _____
_____ Telefax _____ C.F. _____
PEC _____

Edotto del disposto dell'art. 76 del medesimo D.P.R. relativamente alle dichiarazioni mendaci;

DICHIARA

- a) di non aver tentato di influenzare indebitamente il processo decisionale della stazione appaltante o di ottenere informazioni riservate a fini di proprio vantaggio oppure abbia fornito, anche per negligenza, informazioni false o fuorvianti suscettibili di influenzare le decisioni sull'esclusione, la selezione o l'aggiudicazione, ovvero aver omesso le informazioni dovute ai fini del corretto svolgimento della procedura di selezione [art. 80, comma 5, lettera *c-bis*) del d.lgs. n. 50/2016 e ss.mm.ii];
 - b) di non aver dimostrato significative o persistenti carenze nell'esecuzione di un precedente contratto di appalto o di concessione che ne hanno causato la risoluzione per inadempimento ovvero la condanna al risarcimento del danno o altre sanzioni comparabili [art. 80, comma 5, lettera *c-ter*) del d.lgs. n. 50/2016 e ss.mm.ii];
 - c) non aver commesso grave inadempimento nei confronti di uno o più subappaltatori, riconosciuto o accertato con sentenza passata in giudicato [art. 80, comma 5, lettera *c-quater*) del d.lgs. n. 50/2016 e ss.mm.ii.];
 - d) di non aver presentato nella procedura di gara in corso né negli affidamenti di subappalti documentazione o dichiarazioni non veritiere [art. 80, comma 5, lettera *f-bis*) del d.lgs. n. 50/2016 e ss.mm.ii.];
 - e) di non essere iscritto nel casellario informatico tenuto dall'Osservatorio dell'ANAC per aver presentato false dichiarazioni o falsa documentazione nelle procedure di gara e negli affidamenti di subappalti [art. 80, comma 5, lettera *f-ter*) del d.lgs. n. 50/2016 e ss.mm.ii.];
 - f) che l'impresa è in possesso dell'idoneità tecnico-professionale di cui agli artt. 26, comma 1, lettera a) e 90, comma 9, lettera a), del D.lgs n. 81/2008 e s.m.i., avendo nominato il proprio responsabile del servizio di prevenzione e protezione aziendale ed il medico competente, avendo redatto il documento di valutazione dei rischi (o effettuato apposita valutazione ai sensi dell'art. 29, comma 5 del D.lgs n. 81/08 e s.m.i. in caso di impresa che occupa fino a 10 lavoratori) ed avendo effettuato adeguata e documentata formazione dei propri lavoratori in materia di sicurezza e di salute nei luoghi di lavoro;
- (solo nel caso di operatori economici non residenti e privi di stabile organizzazione in Italia):**
- g) di impegnarsi ad uniformarsi, in caso di aggiudicazione, alla disciplina di cui agli articoli 17, comma 2 e 53, comma 3 del d.P.R. n. 633/1972 e a comunicare alla stazione appaltante la nomina del proprio rappresentante fiscale, nelle forme di legge
 - h) di essere informato, ai sensi e per gli effetti del Regolamento europeo n. 679/2016, che i dati personali raccolti saranno trattati, anche con strumenti informatici, esclusivamente nell'ambito della presente gara, nonché dell'esistenza dei diritti di cui all'articolo 7 del medesimo decreto legislativo

Ai sensi dell'art. 83, comma 9, del D.Lgs. 50/2016 e ss.mm.ii. le dichiarazioni sopra riportate sono essenziali

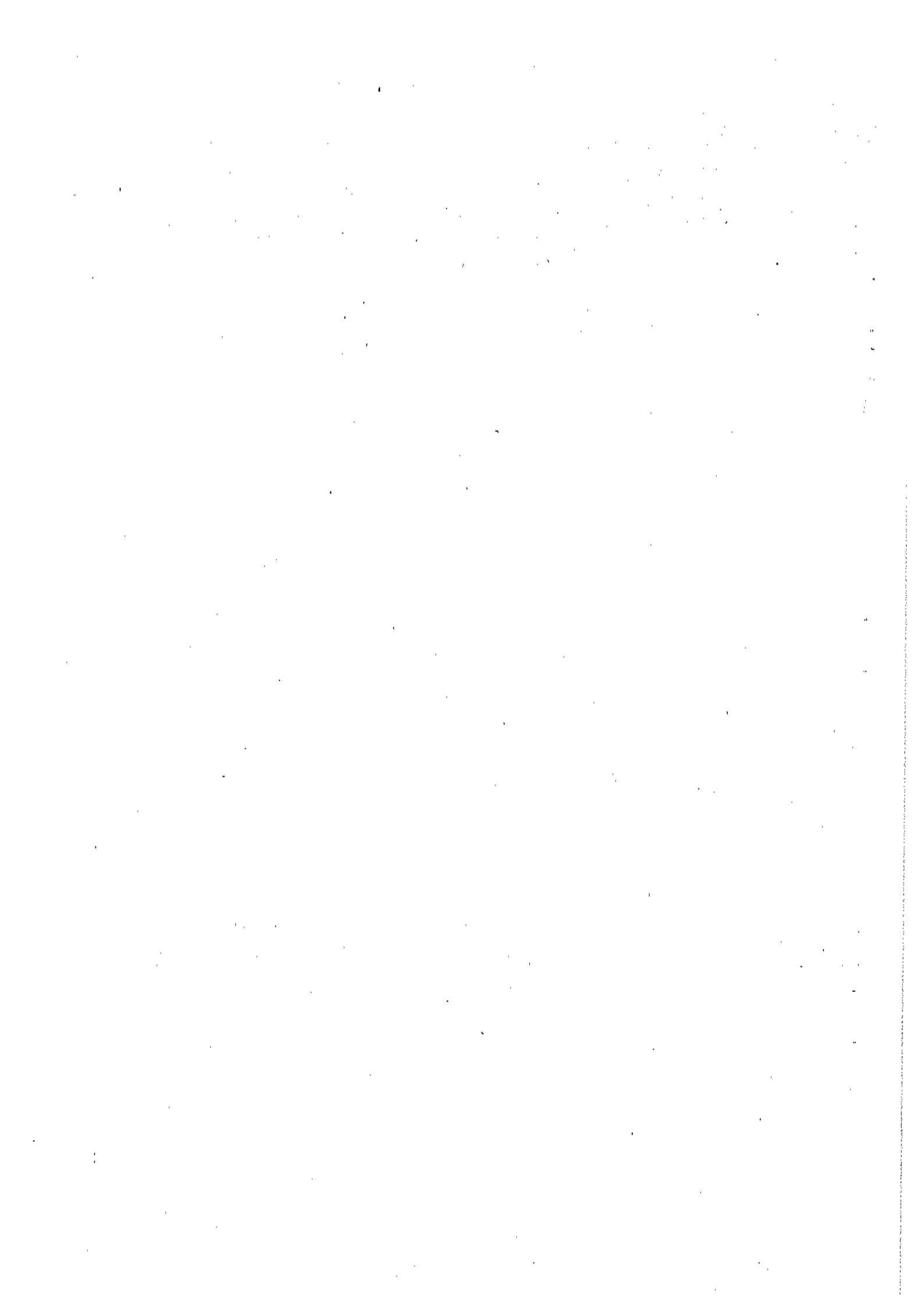

IL/ I TITOLARE/ I O/ I LEGALE/ I RAPPRESENTANTE/ I

FIRMA DIGITALE

N.B. Nel caso di partecipazione in raggruppamento temporaneo o consorzio ordinario o GEIE non costituiti, la presente dichiarazione sostitutiva deve essere resa e sottoscritta da tutti i soggetti che costituiranno il predetto raggruppamento o consorzio o GEIE.

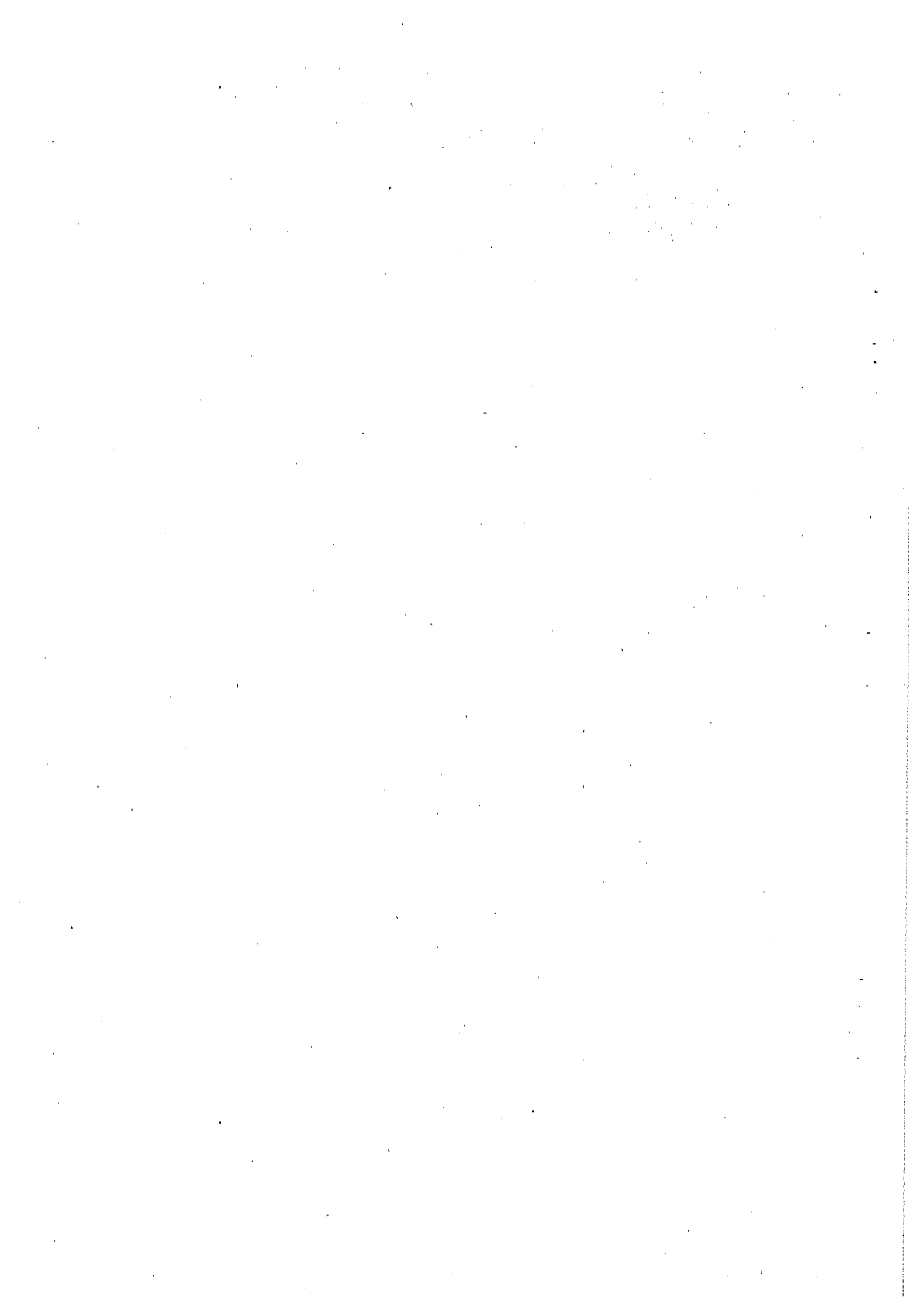

ALLEGATO

MODELLO DI FORMULARIO PER IL DOCUMENTO DI GARA UNICO EUROPEO (DGUE)

Parte I: Informazioni sulla procedura di appalto e sull'amministrazione aggiudicatrice o ente aggiudicatore

Per le procedure di appalto per le quali è stato pubblicato un avviso di indizione di gara nella *Gazzetta ufficiale dell'Unione europea* le informazioni richieste dalla parte I saranno acquisite automaticamente, a condizione che per generare e compilare il DGUE sia utilizzato il servizio DGUE elettronico ⁽¹⁾. Riferimento della pubblicazione del pertinente avviso o bando ⁽²⁾ nella *Gazzetta ufficiale dell'Unione europea*:

GU UE S numero , data , pag. ,

Numero dell'avviso nella GU S:

Se non è pubblicato un avviso di indizione di gara nella GU UE, l'amministrazione aggiudicatrice o l'ente aggiudicatore deve compilare le informazioni in modo da permettere l'individuazione univoca della procedura di appalto:

Se non sussiste obbligo di pubblicazione di un avviso nella Gazzetta ufficiale dell'Unione europea, fornire altre informazioni in modo da permettere l'individuazione univoca della procedura di appalto (ad esempio il rimando ad una pubblicazione a livello nazionale): lettera di invito inviata con p.e.c. il 23.3.2018

INFORMAZIONI SULLA PROCEDURA DI APPALTO

Le informazioni richieste dalla parte I saranno acquisite automaticamente a condizione che per generare e compilare il DGUE sia utilizzato il servizio DGUE in formato elettronico. In caso contrario tali informazioni devono essere inserite dall'operatore economico.

Identità del committente ⁽³⁾	Risposta:
Nome:	COMUNE DI POMARANCE
Codice fiscale	00347520504
Di quale appalto si tratta?	Risposta:
Titolo o breve descrizione dell'appalto ⁽⁴⁾ :	"Intervento di adeguamento alla normativa antincendio dell'edificio della scuola media di Lardello e interventi di ristrutturazione edilizia"
Numero di riferimento attribuito al fascicolo dall'amministrazione aggiudicatrice o ente aggiudicatore (ove esistente) ⁽⁵⁾ :	non esistente
CIG	834713842F
CUP (ove previsto)	F666B0001130004
Codice progetto (ove l'appalto sia finanziato o cofinanziato con fondi europei)	no

Tutte le altre informazioni in tutte le sezioni del DGUE devono essere inserite dall'operatore economico Parte II; Informazioni sull'operatore economico

⁽¹⁾ I servizi della Commissione metteranno gratuitamente il servizio DGUE in formato elettronico a disposizione delle amministrazioni aggiudicatrici, degli enti aggiudicatori, degli operatori economici, dei fornitori di servizi elettronici e di altre parti interessate.

⁽²⁾ Per le amministrazioni aggiudicatrici: un avviso di preinformazione utilizzato come mezzo per indire la gara oppure un bando di gara. Per gli enti aggiudicatori: un avviso periodico indicativo utilizzato come mezzo per indire la gara, un bando di gara o un avviso sull'esistenza di un sistema di qualificazione.

⁽³⁾ Le informazioni devono essere copiate dalla sezione I, punto I.1 del pertinente avviso o bando. In caso di appalto congiunto indicare la generalità di tutti i committenti.

⁽⁴⁾ Cfr. punti II.1.1. e II.1.3. dell'avviso o bando pertinente.

⁽⁵⁾ Cfr. punto II.1.1. dell'avviso o bando pertinente.

A: INFORMAZIONI SULL'OPERATORE ECONOMICO

Dati identificativi	Risposta:
Nome:	[]
Partita IVA, se applicabile: Se non è applicabile un numero di partita IVA indicare un altro numero di identificazione nazionale, se richiesto e applicabile	[] []
Indirizzo postale:	[.....]
Persone di contatto ⁽⁶⁾ : Telefono: PEC o e-mail: (indirizzo Internet o sito web) (ovv esistente):	[.....] [.....] [.....] [.....]
Informazioni generali:	Risposta:
L'operatore economico è una microimpresa, oppure un'impresa piccola o media ⁽⁷⁾ ?	[] Sì [] No
Solo se l'appalto è riservato ⁽⁸⁾ : l'operatore economico è un laboratorio protetto, un' "impresa sociale" ⁽⁹⁾ o provvede all'esecuzione del contratto nel contesto di programmi di lavoro protetti (articolo 112 del Codice)? NON APPLICABILE In caso affermativo, qual è la percentuale corrispondente di lavoratori con disabilità o svantaggiati? Se richiesto, specificare a quale o quali categorie di lavoratori con disabilità o svantaggiati appartengono i dipendenti interessati:	[] Sì [] No [.....] [.....]
Se pertinente: l'operatore economico è iscritto in un elenco ufficiale di imprenditori, fornitori, o prestatori di servizi o possiede una certificazione rilasciata da organismi accreditati, ai sensi dell'articolo 90 del Codice? In caso affermativo: Rispondere compilando le altre parti di questa sezione, la sezione B e, ove pertinente, la sezione C della presente parte, la parte III, la parte V se applicabile, e in ogni caso compilare e firmare la parte VI. a) Indicare la denominazione dell'elenco o del certificato e, se pertinente, il pertinente numero di iscrizione o della certificazione b) Se il certificato di iscrizione o la certificazione è disponibile elettronicamente, indicare: c) Indicare i riferimenti in base ai quali è stata ottenuta l'iscrizione o la certificazione e, se pertinente, la classificazione ricevuta nell'elenco ufficiale ⁽¹⁰⁾ : d) L'iscrizione o la certificazione comprende tutti i criteri di selezione richiesti?	a) [.....] b) (indirizzo web, autorità o organismo di emanazione, riferimento preciso della documentazione): [.....][.....][.....] c) [.....] d) [] Sì [] No

⁽⁴⁾ Ripetere le informazioni per ogni persona di contatto tante volte quanto necessario.

⁽⁷⁾ Cfr. raccomandazione della Commissione, del 5 maggio 2003, relativa alla definizione delle microimpresa, piccola e medie imprese (GU L 124 del 20.6.2003, pag. 36). Queste informazioni sono richieste unicamente a fini statistici.

Microimpresa: imprese che occupano meno di 10 persone e realizzano un fatturato annuo oppure un totale di bilancio annuo non superiori a 2 milioni di EUR.

Piccola impresa: imprese che occupano meno di 50 persone e realizzano un fatturato annuo o un totale di bilancio annuo non superiori a 10 milioni di EUR.

Media impresa: imprese che non appartengono alla categoria delle microimprese né a quella delle piccole imprese, che occupano meno di 250 persone e il cui fatturato annuo non supera i 50 milioni di EUR e/o il cui totale di bilancio annuo non supera i 43 milioni di EUR.

⁽⁸⁾ Cfr. il punto III.1.5 del bando di gara.

⁽⁹⁾ Un "impresa sociale" ha per scopo principale l'integrazione sociale e professionale delle persone disabili o svantaggiate.

⁽¹⁰⁾ I riferimenti o l'eventuale classificazione sono indicati nella certificazione.

<p>In caso di risposta negativa alla lettera d): Inserire inoltre tutte le informazioni mancanti nella parte IV, sezione A, B, C, o D secondo il caso</p> <p>SOLO se richiesto dal pertinente avviso o bando o dai documenti di gara:</p> <p>a) L'operatore economico potrà fornire un certificato per quanto riguarda il pagamento dei contributi previdenziali e delle imposte, o fornire informazioni che permettano all'amministrazione aggiudicatrice o all'ente aggiudicatore di ottenere direttamente tale documento accedendo a una banca dati nazionale che sia disponibile gratuitamente in un qualunque Stato membro?</p> <p>Se la documentazione pertinente è disponibile elettronicamente, indicare:</p>	<p>a) <input type="checkbox"/> Sì <input type="checkbox"/> No</p> <p>(indirizzo web, autorità o organismo di emanazione, riferimento preciso della documentazione)</p> <p>[.....][.....][.....][.....]</p>
<p>L'operatore economico, in caso di contratti di lavori pubblici di importo superiore a 150.000 euro, è in possesso di attestazione rilasciata da Società Organismi di Attestazione (SOA), ai sensi dell'articolo 84 del Codice (settori ordinari)?</p> <p>ovvero,</p> <p>è in possesso di attestazione rilasciata nell'ambito dei Sistemi di qualificazione di cui all'articolo 134 del Codice, previsti per i settori speciali?</p> <p>In caso affermativo:</p> <p>a) indicare gli estremi dell'attestazione (denominazione dell'Organismo di attestazione ovvero Sistema di qualificazione, numero e data dell'attestazione)</p> <p>b) Se l'attestazione di qualificazione è disponibile elettronicamente, indicare:</p> <p>c) Indicare, se pertinente, le categorie di qualificazione alla quale si riferisce l'attestazione:</p> <p>d) L'attestazione di qualificazione comprende tutti i criteri di selezione richiesti?</p>	<p><input type="checkbox"/> Sì <input type="checkbox"/> No</p> <p><input type="checkbox"/> Sì <input type="checkbox"/> No</p> <p>a) [.....]</p> <p>b) (indirizzo web, autorità o organismo di emanazione, riferimento preciso della documentazione):</p> <p>[.....][.....][.....][.....]</p> <p>c) [.....]</p> <p>d) <input type="checkbox"/> Sì <input type="checkbox"/> No</p>
<p>Si evidenzia che gli operatori economici, iscritti in elenchi di cui all'articolo 90 del Codice o in possesso di attestazione di qualificazione SOA (per lavori di importo superiore a 150.000 euro) di cui all'articolo 84 o in possesso di attestazione rilasciata da Sistemi di qualificazione di cui all'articolo 134 del Codice, non compilano le Sezioni B e C della Parte IV.</p>	
<p>Forma della partecipazione: compilare in caso di partecipazione plurisoggettiva</p>	<p>Risposta:</p>
<p>L'operatore economico partecipa alla procedura di appalto insieme ad altri ⁽¹⁾?</p>	<p><input type="checkbox"/> Sì <input type="checkbox"/> No</p>
<p>In caso affermativo, accertarsi che gli altri operatori interessati forniscano un DDUÉ distinto.</p>	
<p>In caso affermativo:</p> <p>a) Specificare il ruolo dell'operatore economico nel raggruppamento, ovvero consorzio, GEIE, rete di impresa di cui all' art. 46, commi 1, 2, 3, 4, 5, 6, 7, 8, 9, 10, 11 e 12 e all'art. 46, comma 1, lett. a), b), c), d) ed e) del Codice (compila, responsabile di compiti specifici, ecc.):</p> <p>b) Indicare gli altri operatori economici che partecipano alla procedura di appalto:</p> <p>c) Se pertinente, indicare il nome del raggruppamento partecipante:</p> <p>d) Se pertinente, indicare la denominazione degli operatori economici facenti parte di un consorzio di cui all'art. 45, comma 2, lett. b) o di una società di professionisti di cui all'articolo 46, comma 1, lett. f) che esequisce le prestazioni oggetto del contratto.</p>	<p>a): [.....]</p> <p>b): [.....]</p> <p>c): [.....]</p> <p>d): [.....]</p>
<p>Lotti</p>	<p>Risposta:</p>
<p>Se pertinente, indicare il lotto o i lotti per i quali l'operatore economico intende presentare un'offerta:</p>	<p>[NON PERTINENTE]</p>

⁽¹⁾ Specificamente nell'ambito di un raggruppamento, consorzio, joint-venture o altro

B: INFORMAZIONI SUI RAPPRESENTANTI DELL'OPERATORE ECONOMICO

Se pertinente, indicare nome e indirizzo delle persone abilitate ad agire come rappresentanti, (vi compresi procuratori generali e insittori) dell'operatore economico ai fini della procedura di appalto in oggetto; se intervengono più legali rappresentanti ripetere tanta volte quanto necessario.

Eventuali rappresentanti:	Risposta:
Nome completo; indicare altresì data, luogo di nascita e codice fiscale:	[.....]
Posizione/Titolo ad agire:	[.....]
Indirizzo postale:	[.....]
Telefono:	[.....]
E-mail:	[.....]
Se necessario, fornire precisazioni sulla rappresentanza (forma, portata, scopo, firma congiunta):	[.....]

C: INFORMAZIONI SULL'AFFIDAMENTO SULLE CAPACITÀ DI ALTRI SOGGETTI (Articolo 89 del Codice - Avvalimento)

Affidamento: compilare in caso di ricorso all'avvalimento	Risposta:
L'operatore economico fa affidamento sulle capacità di altri soggetti per soddisfare i criteri di selezione della parte IV e rispettare i criteri e le regole (eventuali) della parte V?	<input type="checkbox"/> Sì <input type="checkbox"/> No
In caso affermativo:	
Indicare la denominazione degli operatori economici di cui si intende avvalersi:	[.....]
Indicare i requisiti oggetto di avvalimento:	[.....]
<i>In caso affermativo, indicare la denominazione degli operatori economici di cui si intende avvalersi, i requisiti oggetto di avvalimento e presentare per ciascuna impresa sussidiaria un DGUE distinto, debitamente compilato e firmato dai soggetti interessati, con le informazioni richieste dalle sezioni A e B della presente parte, dalla parte III, dalla parte IV ove pertinente e dalla parte VI. Si noti che dovrebbero essere indicati anche i tecnici o gli organismi tecnici che non facciano parte integrante dell'operatore economico, in particolare quelli responsabili del controllo della qualità e, per gli appalti pubblici di lavori, quelli di cui l'operatore economico disporrà per l'esecuzione dell'opera.</i>	

D: INFORMAZIONI CONCERNENTI I SUBAPPALTATORI SULLE CUI CAPACITÀ L'OPERATORE ECONOMICO NON FA AFFIDAMENTO (ARTICOLO 105 DEL CODICE - SUBAPPALTO)

(Tale sezione è da compilare solo se le informazioni sono esplicitamente richieste dall'amministrazione aggiudicatrice o dall'ente aggiudicatore).

Subappaltatore: compilare in caso di ricorso al subappalto	Risposta:
L'operatore economico intende subappaltare parte del contratto a terzi?	<input type="checkbox"/> Sì <input type="checkbox"/> No
In caso affermativo:	
Elencare le prestazioni o lavorazioni che si intende subappaltare e la relativa quota (espressa in percentuale) sull'importo contrattuale:	[.....] [.....]
Nel caso ricorrano le condizioni di cui all'articolo 105, comma 6, del Codice, indicare la denominazione dei subappaltatori proposti:	[.....] [.....] [.....] [.....] [.....] [.....]

Se l'amministrazione aggiudicatrice o l'ente aggiudicatore richiede esplicitamente queste informazioni in aggiunta alle informazioni della presente sezione, ognuno dei subappaltatori o categorie di subappaltatori interessati dovrà compilare un proprio D.G.U.E. fornendo le informazioni richieste dalle sezioni A e B della presente parte, dalla parte III, dalla parte IV ove pertinente e dalla parte VI.

PARTE III: MOTIVI DI ESCLUSIONE (Articolo 80 del Codice)

A: MOTIVI LEGATI A CONDANNE PENALI (compilare con riferimento all'art. 6, paragrafo 6.1.1. n. 2, della lettera di invito)

L'articolo 57, paragrafo 1, della direttiva 2014/24/UE stabilisce i seguenti motivi di esclusione (Articolo 80, comma 1 del Codice):	
1.	Partecipazione a un'organizzazione criminale ⁽¹²⁾
2.	Corruzione ⁽¹³⁾
3.	Frode ⁽¹⁴⁾
4.	Reati terroristici o reati connessi alle attività terroristiche ⁽¹⁵⁾
5.	Riciclaggio di proventi di attività criminose o finanziamento al terrorismo ⁽¹⁶⁾
6.	Lavoro minorile o altre forme di tratta di esseri umani ⁽¹⁷⁾
CODICE	
7.	Ogni altro delitto da cui derivi, quale pena accessoria, l'incapacità di contrattare con la pubblica amministrazione (lettera g) articolo 80, comma 1, del Codice);
8.	False comunicazioni sociali di cui agli articoli 2621 e 2622 del codice civile

Motivi legati a condanne penali ai sensi delle disposizioni nazionali di attuazione dei motivi stabiliti dall'articolo 57, paragrafo 1, della direttiva (articolo 80, comma 1 del Codice):	Risposta:
I soggetti di cui all'art. 80, comma 3, del Codice sono stati condannati con sentenza definitiva o decreto penale di condanna divenuto irrevocabile o sentenza di applicazione della pena richiesta ai sensi dell'articolo 444 del Codice di procedura penale per uno dei motivi indicati sopra con sentenza pronunciata meno di cinque anni fa o, indipendentemente dalla data della sentenza, in seguito alla quale sia ancora applicabile un periodo di esclusione stabilito direttamente nella sentenza?	<p><input type="checkbox"/> SI <input type="checkbox"/> NO</p> <p>Se la documentazione pertinente è disponibile elettronicamente, indicare: (indirizzo web, autorità o organismo di emanazione, riferimento preciso della documentazione):</p> <p>{ } { } { } { }⁽¹⁸⁾</p>
In caso affermativo, indicare ⁽¹⁹⁾ :	
a) la data della condanna, del decreto penale di condanna o della sentenza di applicazione della pena irrevocabile, la pena inflitta, durata e il reato commesso tra quelli indicati all'art. 80, comma 1 lettere da a) a g) del Codice e i motivi di condanna;	a) Data: [], durata [], lettera comma 1, articolo 80 [], motivi: []
b) dati identificativi delle persone condannate [];	b) { }
c) se stabilita direttamente nella sentenza di condanna la durata della pena accessoria, indicare;	c) durata del periodo d'esclusione [.....], lettera comma 1, articolo 80 []

⁽¹²⁾ Quale definita all'articolo 2 della decisione quadro 2003/581/GAI del Consiglio, del 24 ottobre 2003, relativa alla lotta contro la criminalità organizzata (GU L 300 dell'11.11.2003, pag. 42).

⁽¹³⁾ Quale definita all'articolo 3 della convenzione relativa alla lotta contro la corruzione nella quale sono coinvolti funzionari della Comunità europea o degli Stati membri dell'Unione europea (GU C 185 del 25.6.1997, pag. 1) e all'articolo 2, paragrafo 1, della decisione quadro 2003/588/GAI del Consiglio, del 22 luglio 2003, relativa alla lotta contro la corruzione nel settore privato (GU L 192 del 27.7.2003, pag. 14). Questo motivo di esclusione comprende la corruzione così come definita nel diritto nazionale dell'amministrazione aggiudicatrice (o anche, se applicabile, dell'operazione economica).

⁽¹⁴⁾ Ai sensi dell'articolo 1 della convenzione relativa alla lotta degli interessi legittimi della Comunità europea (GU C 316 del 27.11.1996, pag. 48).

⁽¹⁵⁾ Quali definiti agli articoli 1 e 3 della decisione quadro del Consiglio, del 13 giugno 2002, sulla lotta contro il terrorismo (GU L 164 del 27.6.2002, pag. 3). Questo motivo di esclusione comprende anche l'istigazione, il reclutamento, il finanziamento e l'addebiellamento di tali reati, come indicato all'articolo 4 di detta decisione quadro.

⁽¹⁶⁾ Quali definiti all'articolo 1 della direttiva 2004/48/CE del Parlamento europeo e del Consiglio, del 25 ottobre 2004, relativa alla prevenzione del sistema finanziario a scopo di riciclaggio dei proventi di attività criminose e alla repressione del terrorismo (GU L 309 del 25.11.2004, pag. 15).

⁽¹⁷⁾ Quali definiti all'articolo 2 della direttiva 2011/36/UE del Parlamento europeo e del Consiglio, del 5 aprile 2011, concernente la prevenzione e la repressione della tratta di esseri umani e la protezione delle vittime, e che sostituisce la decisione quadro del Consiglio 2002/629/GAI (GU L 101 del 15.4.2011, pag. 1).

⁽¹⁸⁾ Ripetere tante volte quanto necessario.
⁽¹⁹⁾ Ripetere tante volte quanto necessario.

In caso di sentenza di condanna, l'operatore economico ha adottato misure sufficienti a dimostrare la sua affidabilità nonostante l'esistenza di un pertinente motivo di esclusione ²⁰ (autodisciplina o "Self-Cleaning", cfr. articolo 80, comma 7)?	<input type="checkbox"/> Sì <input type="checkbox"/> No
In caso affermativo, indicare:	
1) la sentenza di condanna definitiva ha riconosciuto l'attenuante della collaborazione come definita dalle singole fattispecie di reato?	<input type="checkbox"/> Sì <input type="checkbox"/> No
2) Se la sentenza definitiva di condanna prevede una pena detentiva non superiore a 18 mesi?	<input type="checkbox"/> Sì <input type="checkbox"/> No
3) in caso di risposta affermativa per le ipotesi 1) e/o 2), i soggetti di cui all'art. 80, comma 3, del Codice:	
- hanno risarcito interamente il danno?	<input type="checkbox"/> Sì <input type="checkbox"/> No
- si sono impegnati formalmente a risarcire il danno?	<input type="checkbox"/> Sì <input type="checkbox"/> No
4) per le ipotesi 1) e 2) l'operatore economico ha adottato misure di carattere tecnico o organizzativo e relativi al personale idonei a prevenire ulteriori illeciti o reati?	<input type="checkbox"/> Sì <input type="checkbox"/> No
	Se sì, è necessario elencare la documentazione pertinente () e, se disponibile elettronicamente, indicare: (indirizzo web, autorità o organismo di emanazione, riferimento preciso della documentazione): [.....]
5) se le sentenze di condanna sono state emesse nei confronti dei soggetti cessati di cui all'art. 80 comma 3, indicare le misure che dimostrano la completa ed effettiva dissociazione dalla condotta penalmente sanzionata.	[.....]

B: MOTIVI LEGATI AL PAGAMENTO DI IMPOSTE O CONTRIBUTI PREVIDENZIALI (compilare con riferimento all'art. 6, paragrafo 6.1.1. n. 2, della lettera di invito)

Pagamento di imposte, tasse o contributi previdenziali (Articolo 80, comma 4, del Codice):	Risposta:	
L'operatore economico ha soddisfatto tutti gli obblighi relativi al pagamento di imposte, tasse o contributi previdenziali, sia nel paese dove è stabilito sia nello Stato membro dell'amministrazione aggiudicatrice o dell'ente aggiudicatore, se diverso dal paese di stabilimento?	<input type="checkbox"/> Sì <input type="checkbox"/> No	
In caso negativo, indicare:	Imposte/tasse	Contributi previdenziali
a) Paese o Stato membro interessato	a) [.....]	a) [.....]
b) Di quale importo si tratta	b) [.....]	b) [.....]
c) Come è stata stabilita tale inottemperanza:		
1) Mediante una decisione giudiziaria o amministrativa:	c1) <input type="checkbox"/> Sì <input type="checkbox"/> No	c1) <input type="checkbox"/> Sì <input type="checkbox"/> No
- Tale decisione è definitiva e vincolante?	- <input type="checkbox"/> Sì <input type="checkbox"/> No	- <input type="checkbox"/> Sì <input type="checkbox"/> No
- Indicare la data della sentenza di condanna o della decisione o dell'accertamento definitivo	- [.....]	- [.....]
- Nel caso di una sentenza di condanna, se stabilita direttamente nella sentenza di condanna, la durata del periodo d'esclusione:	- [.....]	- [.....]
2) In altro modo? Specificare:	c2) [.....]	c2) [.....]

²⁰⁾ In conformità alle disposizioni (nazionali) di attuazione dell'articolo 57, paragrafo 6, della direttiva 2014/24/UE.

d) L'operatore economico ha ottemperato od ottempererà ai suoi obblighi, pagando o impegnandosi in modo vincolante a pagare le imposte, le tasse o i contributi previdenziali dovuti, compresi eventuali interessi o multe, avendo effettuato il pagamento o formalizzato l'impegno prima della scadenza del termine per la presentazione della domanda (articolo 80 comma 4, ultimo periodo, del Codice)?	d) <input type="checkbox"/> Sì <input type="checkbox"/> No In caso affermativo, fornire informazioni dettagliate: [.....]	d) <input type="checkbox"/> Sì <input type="checkbox"/> No In caso affermativo, fornire informazioni dettagliate: [.....]
Se la documentazione pertinente relativa al pagamento di imposte o contributi previdenziali è disponibile elettronicamente, indicare:	(Indirizzo web, autorità o organismo di emanazione, riferimento preciso della documentazione) ⁽²¹⁾ : [.....][.....][.....]	

C: MOTIVI LEGATI A INSOLVENZA, CONFLITTO DI INTERESSI O ILLECITI PROFESSIONALI ⁽²²⁾ (compilare con riferimento all'art. 6, paragrafo 1, lett. n. 2, della lettera di invito)

Si noti che ai fini del presente appalto alcuni dei motivi di esclusione elencati di seguito potrebbero essere stati oggetto di una definizione più precisa nel diritto nazionale, nell'avviso o bando pertinente o nei documenti di gara. Il diritto nazionale può ad esempio prevedere che nel concetto di "grave illecito professionale" rientrino forme diverse di condotta.

Informazioni su eventuali situazioni di insolvenza, conflitto di interessi o illeciti professionali	Risposta:
L'operatore economico ha violato, per quanto di sua conoscenza, obblighi applicabili in materia di salute e sicurezza sul lavoro, di diritto ambientale, sociale e del lavoro, e in particolare all'articolo 80, comma 5, lett. a), del Codice?	<input type="checkbox"/> Sì <input type="checkbox"/> No
In caso affermativo, l'operatore economico ha adottato misure sufficienti a dimostrare la sua affidabilità nonché la sua assenza di un pertinente motivo di esclusione (autodisciplina o "Self-Cleaning", cfr. articolo 80, comma 7)?	<input type="checkbox"/> Sì <input type="checkbox"/> No
In caso affermativo, indicare:	
1) L'operatore economico - ha risarcito interamente il danno? - si è impegnato formalmente a risarcire il danno?	<input type="checkbox"/> Sì <input type="checkbox"/> No <input type="checkbox"/> Sì <input type="checkbox"/> No
2) L'operatore economico ha adottato misure di carattere tecnico o organizzativo e relativi al personale idonei a prevenire ulteriori danni o rotti?	<input type="checkbox"/> Sì <input type="checkbox"/> No
In caso affermativo elencare la documentazione pertinente [] e, se disponibile elettronicamente, indicare: (indirizzo web, autorità o organismo di emanazione, riferimento preciso della documentazione): [.....][.....][.....]	
L'operatore economico si trova in una delle seguenti situazioni oppure è sottoposto a un procedimento per l'accoglimento di una delle seguenti situazioni di cui all'articolo 80, comma 5, lett. b), del Codice:	
a) fallimento	<input type="checkbox"/> Sì <input type="checkbox"/> No
In caso affermativo: - il curatore del fallimento è stato autorizzato all'esercizio provvisorio ed è stato autorizzato dal giudice delegato a partecipare a procedure di appalto e a contratti pubblici (articolo 110, comma 3, lett. a) del Codice)? - la partecipazione alla procedura di affidamento è stata subordinata ai sensi dell'art. 110, comma 5, all'avvelamento di altro appalto o contratto?	<input type="checkbox"/> Sì <input type="checkbox"/> No
In caso affermativo indicare gli estremi dei provvedimenti [.....]	
<input type="checkbox"/> Sì <input type="checkbox"/> No In caso affermativo indicare l'impresa ausiliaria [.....]	

⁽²¹⁾ Ripetere tante volte quanto necessario.

⁽²²⁾ Cfr. articolo 57, paragrafo 4, della direttiva 2014/24/UE.

⁽²³⁾ Così come stabiliti ai fini del presente appalto dalla legislazione nazionale (dall'avviso o bando pertinente o dai documenti di gara ovvero dall'articolo 18, paragrafo 2, della direttiva 2014/24/UE).

<p>b) liquidazione coatta</p> <p>c) concordato preventivo</p> <p>d) è ammesso a concordato con continuità aziendale</p> <p>In caso di risposta affermativa alla lettera d):</p> <ul style="list-style-type: none"> - è stato autorizzato dal giudice delegato ai sensi dell'articolo 110, comma 4, lett. a) del Codice? - la partecipazione alla procedura di affidamento è stata subordinata ai sensi dell'art. 110, comma 5, all'avvalimento di altro operatore economico? 	<p><input type="checkbox"/> Sì <input type="checkbox"/> No</p> <p><input type="checkbox"/> Sì <input type="checkbox"/> No</p> <p><input type="checkbox"/> Sì <input type="checkbox"/> No</p> <p><input type="checkbox"/> Sì <input type="checkbox"/> No</p> <p><input type="checkbox"/> Sì <input type="checkbox"/> No</p> <p>In caso affermativo indicare l'impresa ausiliaria</p>
<p>L'operatore economico si è reso colpevole di gravi illeciti professionali⁽²⁴⁾ di cui all'art. 80 comma 5 lett. c) del Codice?</p> <p>In caso affermativo, fornire informazioni dettagliate, specificando la tipologia di illecito:</p>	<p><input type="checkbox"/> Sì <input type="checkbox"/> No</p> <p>.....</p>
<p>In caso affermativo, l'operatore economico ha adottato misure di autodisciplina?</p> <p>In caso affermativo, indicare:</p> <p>1) L'operatore economico:</p> <ul style="list-style-type: none"> - ha risarcito interamente il danno? - si è impegnato formalmente a risarcire il danno? <p>2) l'operatore economico ha adottato misure di carattere tecnico o organizzativo e relativi al personale idonei a prevenire ulteriori illeciti o reati?</p>	<p><input type="checkbox"/> Sì <input type="checkbox"/> No</p> <p><input type="checkbox"/> Sì <input type="checkbox"/> No</p> <p><input type="checkbox"/> Sì <input type="checkbox"/> No</p> <p>In caso affermativo elencare la documentazione pertinente [] e, se responsabile elettronicamente, indicare: (indirizzo web, autorità o organismo di emanazione, riferimento preciso della documentazione):</p> <p>.....</p>
<p>L'operatore economico è a conoscenza di qualsiasi conflitto di interessi⁽²⁵⁾ legato alla sua partecipazione alla procedura di appalto (articolo 80, comma 5, lett. d) del Codice)?</p> <p>In caso affermativo, fornire informazioni dettagliate sulle modalità con cui è stato risolto il conflitto di interessi:</p>	<p><input type="checkbox"/> Sì <input type="checkbox"/> No</p> <p>.....</p>
<p>L'operatore economico o un'impresa a lui collegata ha fornito consulenza all'amministrazione aggiudicatrice o all'ente aggiudicatore o ha altrimenti partecipato alla preparazione della procedura d'aggiudicazione (articolo 80, comma 5, lett. e) del Codice?</p> <p>In caso affermativo, fornire informazioni dettagliate sulle misure adottate per prevenire le possibili distorsioni della concorrenza:</p>	<p><input type="checkbox"/> Sì <input type="checkbox"/> No</p> <p>.....</p>
<p>L'operatore economico può confermare di:</p> <p>a) non essersi reso gravemente colpevole di false dichiarazioni nel fornire le informazioni richieste per verificare l'assenza di motivi di esclusione o il rispetto dei criteri di selezione,</p> <p>b) non avere occultato tali informazioni?</p>	<p><input type="checkbox"/> Sì <input type="checkbox"/> No</p> <p><input type="checkbox"/> Sì <input type="checkbox"/> No</p>

⁽²⁴⁾ Cfr., ove applicabile, il diritto nazionale, l'avviso o bando pertinente o i documenti di gara.
⁽²⁵⁾ Come indicato nel diritto nazionale, nell'avviso o bando pertinente o nei documenti di gara.

D: ALTRI MOTIVI DI ESCLUSIONE EVENTUALMENTE PREVISTI DALLA LEGISLAZIONE NAZIONALE DELLO STATO MEMBRO DELL'AMMINISTRAZIONE AGGIUDICATRICE O DELL'ENTE AGGIUDICATORE (compilare con riferimento all'art. 6, paragrafo 6.1.1. n. 2, della lettera di invito)

Motivi di esclusione previsti esclusivamente dalla legislazione nazionale (articolo 80, comma 2 e comma 5, lett. f), g), h), i), l), m) del Codice e art. 53 comma 16-ter del D. Lgs. 165/2001	Risposta:
<p>Sussistono a carico dell'operatore economico e dei soggetti dell'art. 80 comma 3 cause di decadenza, di sospensione o di divieto previste dall'articolo 67 del decreto legislativo 6 settembre 2011, n. 159 o di un tentativo di infiltrazione mafiosa di cui all'articolo 84, comma 4, del medesimo decreto, fermo restando quanto previsto dagli articoli 88, comma 4-bis, e 92, commi 2 e 3, del decreto legislativo 6 settembre 2011, n. 159, con riferimento rispettivamente alle commesse a fini antimafia e alle informazioni antimafia (Articolo 60, comma 2, del Codice)?</p>	<p><input type="checkbox"/> Si <input type="checkbox"/> No</p> <p>Se la documentazione pertinente è disponibile elettronicamente, indicare: (Indirizzo web, autorità o organismo di emanazione, riferimento preciso della documentazione):</p> <p>[.....][.....][.....][.....] (26)</p>
<p>L'operatore economico si trova in una delle seguenti situazioni?</p> <p>1. è stato soggetto alla sanzione interdittiva di cui all'articolo 9, comma 2, lettera c) del decreto legislativo 8 giugno 2001, n. 231 o ad altra sanzione che comporta il divieto di contrarre con la pubblica amministrazione, compresi i provvedimenti interdittivi di cui all'articolo 14 del decreto legislativo 9 aprile 2008, n. 81 (Articolo 60, comma 5, lettera f);</p> <p>2. è iscritto nel casellario informatico tenuto dall'Anagrafe dell'ANAC per aver presentato false dichiarazioni o altra documentazione ai fini del rilascio dell'attestazione di qualificazione, per il periodo durante il quale persiste l'iscrizione (Articolo 80, comma 5, lettera g);</p> <p>3. ha violato il divieto di intestazione fiduciaria di cui all'articolo 17 della legge 19 marzo 1990, n. 55 (Articolo 60, comma 5, lettera h);</p> <p>In caso affermativo : - indicare la data dell'accertamento definitivo e l'autorità o organismo di emanazione: [.....][.....][.....]</p> <p>- la violazione è stata rimossa ?</p> <p><input type="checkbox"/> Si <input type="checkbox"/> No</p> <p>Se la documentazione pertinente è disponibile elettronicamente, indicare: indirizzo web, autorità o organismo di emanazione, riferimento preciso della documentazione):</p> <p>[.....][.....][.....]</p> <p>4. è in regola con le norme che disciplinano il diritto al lavoro dei disabili di cui alla legge 12 marzo 1990, n. 68 (Articolo 80, comma 5, lettera i);</p> <p><input type="checkbox"/> Si <input type="checkbox"/> No <input type="checkbox"/> Non è tenuto alla disciplina legge 68/1999</p> <p>Se la documentazione pertinente è disponibile elettronicamente, indicare: indirizzo web, autorità o organismo di emanazione, riferimento preciso della documentazione):</p> <p>[.....][.....][.....]</p> <p>Se nel caso in cui l'operatore non sia tenuto alla disciplina legge 68/1999 indicare le motivazioni: (numero dipendenti e/o altro) [.....][.....][.....]</p>	<p><input type="checkbox"/> Si <input type="checkbox"/> No</p> <p>Se la documentazione pertinente è disponibile elettronicamente, indicare: indirizzo web, autorità o organismo di emanazione, riferimento preciso della documentazione):</p> <p>[.....][.....][.....]</p> <p><input type="checkbox"/> Si <input type="checkbox"/> No</p> <p>Se la documentazione pertinente è disponibile elettronicamente, indicare: indirizzo web, autorità o organismo di emanazione, riferimento preciso della documentazione):</p> <p>[.....][.....][.....]</p> <p><input type="checkbox"/> Si <input type="checkbox"/> No <input type="checkbox"/> Non è tenuto alla disciplina legge 68/1999</p> <p>Se la documentazione pertinente è disponibile elettronicamente, indicare: indirizzo web, autorità o organismo di emanazione, riferimento preciso della documentazione):</p> <p>[.....][.....][.....]</p> <p>Se nel caso in cui l'operatore non sia tenuto alla disciplina legge 68/1999 indicare le motivazioni: (numero dipendenti e/o altro) [.....][.....][.....]</p>

(26) Ripetere tante volte quanto necessario.

<p>5. È stato vittima dei reati previsti e puniti dagli articoli 317 e 319 del codice penale aggravati ai sensi dell'articolo 7 del decreto legislativo 13 maggio 1991, n. 152, convertito, con modificazioni, dalla legge 12 luglio 1991, n. 203?</p> <p>In caso affermativo:</p> <ul style="list-style-type: none"> - ha denunciato i fatti all'autorità giudiziaria? - ricorrono i casi previsti all'articolo 4, primo comma, della Legge 24 novembre 1981, n. 889 (articolo 80, comma 5, lettera l) ? <p>6. si trova rispetto ad un altro partecipante alla medesima procedura di affidamento, in una situazione di controllo di cui all'articolo 2359 del codice civile o in una qualsiasi relazione, anche di fatto, se la situazione di controllo o la relazione comporti che le offerte sono imputabili ad un unico centro decisionale (articolo 80, comma 5, lettera m)?</p>	<p><input type="checkbox"/> Sì <input type="checkbox"/> No</p> <p><input type="checkbox"/> Sì <input type="checkbox"/> No</p> <p><input type="checkbox"/> Sì <input type="checkbox"/> No</p> <p>Se la documentazione pertinente è disponibile elettronicamente, indicare: indirizzo web, autorità o organismo di emanazione, riferimento preciso della documentazione):</p> <p>[.....] [.....] [.....]</p> <p><input type="checkbox"/> Sì <input type="checkbox"/> No</p>
<p>7. L'operatore economico si trova nella condizione prevista dall'art. 53 comma 16-ter del D.Lgs. 165/2001 (pantouflage o revolving door) in quanto ha concluso contratti di lavoro subordinato o autonomo e, comunque, ha attribuito incarichi ad ex dipendenti della stazione appaltante che hanno cessato il loro rapporto di lavoro da meno di tre anni e che negli ultimi tre anni di servizio hanno esercitato poteri autoritativi o negoziali per conto della stessa stazione appaltante nei confronti del medesimo operatore economico ?</p>	<p><input type="checkbox"/> Sì <input type="checkbox"/> No</p>

Parte IV: Criteri di selezione

In merito ai criteri di selezione (sezione α o sezioni da A) della presente parte) l'operatore economico dichiara che:

α): INDICAZIONE GLOBALE PER TUTTI I CRITERI DI SELEZIONE

L'operatore economico deve compilare questa sezione solo se l'amministrazione aggiudicatrice o l'ente aggiudicatore ha indicato nell'avviso o bando pertinente o nei documenti di gara i criteri di selezione citati che l'operatore economico può limitarsi a compilare la sezione α della parte IV senza compilare nessun'altra sezione della parte IV: NON PREVISTO DALLA LETTERA DI INVITO

Rispetto di tutti i criteri di selezione richiesti	Disposta
Soddisfa i criteri di selezione richiesti:	<input type="checkbox"/> Sì <input type="checkbox"/> No

A: IDONEITÀ (Articolo 83, comma 1, lettera a), della direttiva 2004/18/CE)

Tale Sezione è da compilare solo se la lettera di invito o il bando di gara ha specificato queste espressioni dall'amministrazione aggiudicatrice o dall'ente aggiudicatore nell'avviso o bando di gara.

Idoneità: compilare con riferimento all'articolo 83, comma 1, lettera B), della lettera di invito	4.1	Disposta
1) Iscrizione in un registro professionale o commercio nello Stato membro di stabilimento (17)	Articolo	[.....] (indirizzo web, autorità o organismo di emanazione, riferimento preciso della documentazione): [.....][.....][.....]
Se la documentazione pertinente è disponibile elettronicamente, indicare:		
2) Per gli appalti di servizi: NON PRESENTI		<input type="checkbox"/> No
È richiesta una particolare autorizzazione o una particolare organizzazione (elettronica) per prestare il servizio di cui trattasi nel bando di gara dell'operatore economico?	Articolo	risposta affermativa, specificare quale documentazione e se l'operatore economico ne dispone: [...] <input type="checkbox"/> Sì <input type="checkbox"/> No
Se la documentazione pertinente è disponibile elettronicamente, indicare:	Indirizzo web, autorità o organismo di emanazione, riferimento preciso della documentazione):	[.....][.....][.....]

(17) Conformemente all'elenco dell'allegato XI della direttiva 2004/18/CE, gli operatori economici di taluni Stati membri potrebbero dover soddisfare altri requisiti previsti nello stesso allegato.

B: CAPACITÀ ECONOMICA E FINANZIARIA (art. 83, comma 1, lettera b), del Codice)

Tale Sezione è da compilare solo se le informazioni sono disponibili e consentite dall'amministrazione aggiudicatrice o dall'ente aggiudicatore nell'avviso o bando pertinente o nei documenti di gara. INFORMAZIONI NON RICHIESTE DALLA LETTERA DI INVITO

Capacità economica e finanziaria	
<p>1a) Il fatturato annuo ("generale") dell'operatore economico per il numero di esercizi richiesto nell'avviso o bando pertinente o nei documenti di gara è il seguente: NON RICHIESTO</p> <p>e/o,</p> <p>1b) Il fatturato annuo medio dell'operatore economico per il numero di esercizi richiesto nell'avviso o bando pertinente o nei documenti di gara è il seguente (art. 83, comma 1, lettera b): NON RICHIESTO</p> <p>Se la documentazione pertinente è disponibile elettronicamente, indicare:</p>	<p>[.....] fatturato: [.....] [..] valuta</p> <p>[.....] fatturato: [.....] [..] valuta</p> <p>[.....] fatturato: [.....] [..] valuta</p> <p>[.....] di esercizi, fatturato medio):</p> <p>[.....] [..] valuta</p> <p>[.....] autorità o organismo di emanazione, riferimento (previa documentazione):</p> <p>[.....] [.....] [.....]</p>
<p>2a) Il fatturato annuo ("specifico") dell'operatore economico nel settore di attività oggetto dell'appalto e specificato nell'avviso o bando pertinente o nei documenti di gara per il numero di esercizi richiesto è il seguente: NON RICHIESTO</p> <p>e/o,</p> <p>2b) Il fatturato annuo medio dell'operatore economico nel settore o per il numero di esercizi specificato nell'avviso o bando pertinente o nei documenti di gara è il seguente (art. 83, comma 1, lettera b): NON RICHIESTO</p> <p>Se la documentazione pertinente è disponibile elettronicamente, indicare:</p>	<p>[.....] fatturato: [.....] [..] valuta</p> <p>[.....] fatturato: [.....] [..] valuta</p> <p>[.....] fatturato: [.....] [..] valuta</p> <p>[.....] di esercizi, fatturato medio):</p> <p>[.....] [..] valuta</p> <p>[.....] autorità o organismo di emanazione, riferimento (previa documentazione):</p> <p>[.....] [.....] [.....]</p>
<p>3) Se le informazioni relative al fatturato (generale o specifico) non sono disponibili per tutto il periodo richiesto, indicare la data di costituzione o di avvio delle attività dell'operatore economico:</p>	<p>NON RICHIESTO</p>
<p>4) Per quanto riguarda gli indici finanziari ⁽²⁶⁾ specificati nell'avviso o bando pertinente o nei documenti di gara, l'operatore economico dichiara che i valori attuali degli indici richiesti sono i seguenti: NON RICHIESTO</p> <p>Se la documentazione pertinente è disponibile elettronicamente, indicare:</p>	<p>[.....] indice richiesto, come rapporto tra x e y ⁽²⁷⁾, e</p> <p>[.....] [.....] [.....]</p> <p>[.....] autorità o organismo di emanazione, riferimento (previa documentazione):</p> <p>[.....] [.....] [.....]</p>
<p>5) L'importo assicurato dalla copertura contro i rischi professionali è il seguente (articolo 83, comma 4, lettera c) del Codice): NON RICHIESTO</p> <p>Se tali informazioni sono disponibili elettronicamente, indicare:</p>	<p>[.....] [..] valuta</p> <p>[.....] autorità o organismo di emanazione, riferimento (previa documentazione):</p> <p>[.....] [.....] [.....]</p>
<p>6) Per quanto riguarda gli eventuali altri requisiti economici o finanziari specificati nell'avviso o bando pertinente o nei documenti di gara, l'operatore economico dichiara che:</p>	<p>NON RICHIESTO</p>

⁽²⁵⁾ Solo se consentito dall'avviso o bando pertinente o dai documenti di gara.

⁽²⁶⁾ Solo se consentito dall'avviso o bando pertinente o dai documenti di gara.

⁽²⁷⁾ Ad esempio, rapporto tra attività e passività.

⁽²⁸⁾ Ad esempio, rapporto tra attività e passività.

⁽²⁹⁾ Ripetere tanto volte quanto necessario.

Se la documentazione pertinente eventualmente specificata nell'avviso o bando pertinente o nei documenti di gara è disponibile elettronicamente, indicare: NON RICHIESTO	(indirizzo web, autorità o organismo di emanazione, riferimento preciso della documentazione): [.....][.....][.....]
---	---

C: CAPACITÀ TECNICHE E PROFESSIONALI (articolo 83, comma 1, lettera c), del Codice)

Tale Sezione è da compilare solo se le informazioni sono state richieste espressamente dall'amministrazione aggiudicatrice o dall'ente aggiudicatore nell'avviso o bando pertinente o nei documenti di gara.

Capacità tecniche e professionali	Domanda:	Risposta:								
<p>1a) Unicamente per gli appalti pubblici di lavori: periodo di riferimento⁽³³⁾ l'operatore economico ha eseguito i seguenti lavori del tipo specificato:</p> <p>Se la documentazione pertinente sull'esecuzione di lavori soddisfacenti del lavoro più importanti è disponibile elettronicamente, indicare:</p>	<p>1) Numero di anni (periodo specificato nell'avviso o bando pertinente o nei documenti di gara): [...]</p> <p>2) Lavori: [...][...][...]</p> <p>3) Indirizzo web, autorità o organismo di emanazione, riferimento preciso della documentazione): [.....][.....][.....]</p>	<p>Numero di anni (periodo specificato nell'avviso o bando pertinente o nei documenti di gara): [.....]</p> <p>(indirizzo web, autorità o organismo di emanazione, riferimento preciso della documentazione): [.....][.....][.....]</p>								
<p>1b) Unicamente per gli appalti pubblici di forniture e servizi: NON PERTINENTE</p> <p>Durante il periodo di riferimento l'operatore economico ha consegnato le seguenti forniture principali o ha prestato i seguenti servizi specificati: Indicare nell'elenco gli importi, le date e i destinatari, pubblici o privati⁽³⁴⁾:</p>	<p>1) Numero di anni (periodo specificato nell'avviso o bando pertinente o nei documenti di gara): [.....]</p> <table border="1"> <thead> <tr> <th>Descrizione</th> <th>importi</th> <th>date</th> <th>destinatari</th> </tr> </thead> <tbody> <tr> <td> </td> <td> </td> <td> </td> <td> </td> </tr> </tbody> </table>	Descrizione	importi	date	destinatari					<p>Numero di anni (periodo specificato nell'avviso o bando pertinente o nei documenti di gara): [.....]</p>
Descrizione	importi	date	destinatari							
<p>2) Può disporre dei seguenti tecnici o organismi tecnici citando in particolare quelli responsabili della qualità: NON RICHIESTO</p> <p>Nel caso di appalti pubblici di lavori l'operatore economico potrà disporre dei seguenti tecnici o organismi tecnici durante l'esecuzione dei lavori: NON RICHIESTO</p>	<p>1) Tecnici o organismi tecnici: [.....]</p> <p>2) Tecnici o organismi tecnici durante l'esecuzione dei lavori: [.....]</p>	<p>[.....]</p> <p>[.....]</p>								
<p>3) Utilizza le seguenti attrezzature tecniche e i seguenti sistemi di gestione e i seguenti strumenti di studio e ricerca indicati di seguito:</p>	<p>1) Attrezzature tecniche: [.....]</p> <p>2) Sistemi di gestione: [.....]</p> <p>3) Strumenti di studio e ricerca: [.....]</p>	<p>[.....]</p>								
<p>4) Potrà applicare i seguenti sistemi di gestione per garantire la tracciabilità della catena di approvazione durante l'esecuzione dell'appalto: NON RICHIESTO</p>	<p>1) Sistemi di gestione: [.....]</p>	<p>[.....]</p>								
<p>5) Per la fornitura di prodotti o la prestazione di servizi complessi o, eccezionalmente, il prestatore di servizi richiesti per una finalità particolare, l'operatore economico consentirà l'esecuzione di verifiche⁽³⁵⁾ delle sue capacità tecniche e, se necessario, delle attrezzature e dei sistemi di ricerca di cui egli dispone, nonché dell'efficienza delle attrezzature per garantire la qualità? NON RICHIESTO</p>	<p>1) Verifiche: [.....]</p> <p>2) Attrezzature e sistemi di ricerca: [.....]</p> <p>3) Efficienza delle attrezzature: [.....]</p>	<p>[Sì] [No]</p>								

(33) Le amministrazioni aggiudicatrici possono richiedere informazioni relative all'esperienza che risale a più di cinque anni prima.
(34) In altri termini, occorre indicare tutti i destinatari pubblici e privati delle forniture o dei servizi in oggetto.
(35) Per i tecnici o gli organismi tecnici che non sono stati specificati nell'avviso o bando pertinente o nei documenti di gara, la verifica deve essere eseguita dal tecnico, ma sulle cui capacità l'operatore economico fa affidamento come previsto alla parte C, devono essere compilati DGUE.
(36) La verifica è eseguita dall'amministrazione aggiudicatrice o dal prestatore dei servizi o da un organismo ufficiale competente del paese in cui è stabilito il fornitore o il prestatore dei servizi.

<p>documenti di gara, l'operatore economico dichiara il costo complessivo sostenuto per il personale impiegato nel rapporto dei lavori eseguiti nel quinquennio precedente, alla data di spedizione della lettera di invito (dipendente dal punto n. 1a) è il seguente:</p> <p>Se la documentazione pertinente è eventualmente disponibile elettronicamente, indicare:</p>	<p>Indirizzo (se applicabile) e sito web (se applicabile)</p>	<p>[.....]</p> <p>(indirizzo web, autorità o organismo di emanazione, riferimento preciso della documentazione):</p> <p>[.....][.....][.....]</p>
--	---	---

D) SISTEMI DI GARANZIA DELLA QUALITÀ E NORME DI GESTIONE AMBIENTALE (ARTICOLO 87 DEL CODICE)

L'operatore economico deve fornire informazioni sui programmi di garanzia della qualità e/o le norme di gestione ambientale sono stati richiesti dall'ente appaltante o dall'ente aggiudicatore nell'avviso o bando pertinente o nei documenti di gara ivi citati. NON RICHIESTO

<p>Sistemi di garanzia della qualità e norme di gestione ambientale</p> <p>L'operatore economico potrà presentare certificazioni di organismi indipendenti per attestare che i programmi di garanzia della qualità e/o le norme di gestione ambientale sono stati richiesti dall'ente appaltante o dall'ente aggiudicatore nell'avviso o bando pertinente o nei documenti di gara ivi citati. NON RICHIESTO</p> <p>In caso negativo, spiegare perché non sono stati richiesti e se sono disponibili di prova relativi al programma di garanzia della qualità e/o le norme di gestione ambientale.</p> <p>Se la documentazione pertinente è disponibile elettronicamente, indicare:</p>	<p>Indirizzo (se applicabile) e sito web (se applicabile)</p>	<p>risposta:</p> <p><input type="checkbox"/> Sì <input type="checkbox"/> No</p> <p>[.....][.....]</p> <p>(indirizzo web, autorità o organismo di emanazione, riferimento preciso della documentazione):</p> <p>[.....][.....][.....]</p>
<p>L'operatore economico potrà presentare certificazioni di organismi indipendenti per attestare che i programmi di garanzia della qualità e/o le norme di gestione ambientale sono stati richiesti dall'ente appaltante o dall'ente aggiudicatore nell'avviso o bando pertinente o nei documenti di gara ivi citati. NON RICHIESTO</p> <p>In caso negativo, spiegare perché non sono stati richiesti e se sono disponibili di prova relativi ai sistemi o norme di gestione ambientale.</p> <p>Se la documentazione pertinente è disponibile elettronicamente, indicare:</p>	<p>Indirizzo (se applicabile) e sito web (se applicabile)</p>	<p><input type="checkbox"/> Sì <input type="checkbox"/> No</p> <p>[.....][.....]</p> <p>(indirizzo web, autorità o organismo di emanazione, riferimento preciso della documentazione):</p> <p>[.....][.....][.....]</p>

Parte V: Riduzione del numero di candidati

ARTICOLO 91 DEL CODICE)

L'operatore economico deve fornire informazioni e documenti ai sensi dell'articolo 91 del codice, in modo da consentire all'amministrazione aggiudicatrice di verificare che i criteri e le regole obiettivi e non discriminatori da applicare per limitare il numero di candidati, come di seguito indicato, NON RICHIESTO

L'amministrazione aggiudicatrice o l'ente aggiudicatore ha specificato i criteri e le regole obiettivi e non discriminatori da applicare per limitare il numero di candidati che saranno invitati a presentare un'offerta o a partecipare al dialogo. Tali informazioni sono accompagnate da condizioni relative ai (tipi di) documenti di gara ivi citati. NON RICHIESTO

Solo per le procedure ristrette, le procedure competitive con dialogo e le procedure di dialogo competitivo e i partenariati per l'innovazione:

Le informazioni sono accompagnate da condizioni relative ai (tipi di) documenti di gara ivi citati. NON RICHIESTO

L'operatore economico dichiara:

Riduzione del numero
Di soddisfare i criteri e le regole obiettivi e non discriminatori da applicare per limitare il numero di candidati, come di seguito indicato: NON RICHIESTO
Se sono richiesti determinati certificati o altre forme di prove documentali, indicare per ciascun documento richiesto se l'operatore economico dispone dei documenti richiesti: NON RICHIESTO
Se alcuni di tali certificati o altre forme di prove documentali sono disponibili elettronicamente ⁽³⁶⁾ , indicare per ciascun documento: NON RICHIESTO

Se sono richiesti determinati certificati o altre forme di prove documentali, indicare per ciascun documento richiesto se l'operatore economico dispone dei documenti richiesti: NON RICHIESTO
Se alcuni di tali certificati o altre forme di prove documentali sono disponibili elettronicamente ⁽³⁶⁾ , indicare per ciascun documento: NON RICHIESTO
Indicare l'autorità o organismo di emanazione, riferimento preciso della documentazione):] (.....) (40)

Parte VI: Dichiarazione

Il sottoscritto/i sottoscritti dichiara/dichiarano formalmente che le informazioni fornite nelle precedenti parti da II a V sono veritiere e corrette e che il sottoscritto/i sottoscritti essendo consapevole/consapevole dell'articolo 76 del DPR 445/2000.

L'amministrazione aggiudicatrice o l'ente aggiudicatore ha specificato i criteri e le regole obiettivi e non discriminatori da applicare per limitare il numero di candidati che saranno invitati a presentare un'offerta o a partecipare al dialogo. Tali informazioni sono accompagnate da condizioni relative ai (tipi di) documenti di gara ivi citati. NON RICHIESTO

Ferme restando le disposizioni degli articoli 40, 43 e 46 del DPR 445/2000, il sottoscritto/i sottoscritti sono in grado di produrre, su richiesta e senza indugio, i certificati con le seguenti eccezioni:

L'amministrazione aggiudicatrice o l'ente aggiudicatore ha specificato i criteri e le regole obiettivi e non discriminatori da applicare per limitare il numero di candidati che saranno invitati a presentare un'offerta o a partecipare al dialogo. Tali informazioni sono accompagnate da condizioni relative ai (tipi di) documenti di gara ivi citati. NON RICHIESTO

- a) se l'amministrazione aggiudicatrice o l'ente aggiudicatore non ha specificato di acquisire direttamente la documentazione complementare accedendo a una banca dati nazionale o a una banca dati europea in un qualunque Stato membro ⁽⁴¹⁾, oppure
- b) a decorrere al più tardi dal 18 aprile 2018 ⁽⁴²⁾, l'amministrazione aggiudicatrice o l'ente aggiudicatore sono già in possesso della documentazione in questione.

L'amministrazione aggiudicatrice o l'ente aggiudicatore ha specificato i criteri e le regole obiettivi e non discriminatori da applicare per limitare il numero di candidati che saranno invitati a presentare un'offerta o a partecipare al dialogo. Tali informazioni sono accompagnate da condizioni relative ai (tipi di) documenti di gara ivi citati. NON RICHIESTO

Il sottoscritto/i sottoscritti autorizza/autorizzano formalmente e consente/consentono ai punti del presente documento di essere in grado di produrre, su richiesta e senza indugio, i certificati con le seguenti eccezioni:
ai) INTERVENTO DI ADEGUAMENTO ALLA NORMATIVA ANTISISMICA
aii) INTERVENTI DI RISTRUTTURAZIONE EDILIZIA

L'amministrazione aggiudicatrice o l'ente aggiudicatore ha specificato i criteri e le regole obiettivi e non discriminatori da applicare per limitare il numero di candidati che saranno invitati a presentare un'offerta o a partecipare al dialogo. Tali informazioni sono accompagnate da condizioni relative ai (tipi di) documenti di gara ivi citati. NON RICHIESTO

Data, luogo e firma/firme: [.....]

⁽³⁶⁾ Indicare chiaramente la voce cui si riferisce la risposta.

⁽³⁷⁾ Ripetere tante volte quanto necessario.

⁽³⁸⁾ Ripetere tante volte quanto necessario.

⁽⁴¹⁾ A condizione che l'operatore economico abbia fornito le informazioni necessarie in modo da consentire all'amministrazione aggiudicatrice o all'ente aggiudicatore di accedere a una banca dati nazionale o a una banca dati europea in un qualunque Stato membro.

⁽⁴²⁾ In funzione dell'attuazione nazionale dell'articolo 58, paragrafo 5, secondo comma, della direttiva 2004/18/CE.

L'amministrazione aggiudicatrice o l'ente aggiudicatore ha specificato i criteri e le regole obiettivi e non discriminatori da applicare per limitare il numero di candidati che saranno invitati a presentare un'offerta o a partecipare al dialogo. Tali informazioni sono accompagnate da condizioni relative ai (tipi di) documenti di gara ivi citati. NON RICHIESTO

COMUNE DI POMARANCE

PROVINCIA DI PISA

1

*Codice di comportamento dei dipendenti del Comune di
Pomarance*

(D.P.R. 16 aprile 2013 n. 62)

Articolo 1

OGGETTO DEL PRESENTE CODICE E SUO FONDAMENTO NORMATIVO.

Il presente Codice contiene le regole di comportamento alle quali i dipendenti del Comune di Pomarance sono tenuti ad uniformarsi nello svolgimento dei propri compiti istituzionali e delle loro attività di servizio al fine di garantire la prevenzione dei fenomeni di corruzione ed il rispetto dei doveri costituzionali di diligenza, lealtà ed imparzialità con la finalità esclusiva della cura dell'interesse pubblico.

Il Codice di comportamento del Comune di Pomarance è stato redatto ai sensi dell'articolo 54, V comma, del Decreto Legislativo n. 165/2001, secondo le indicazioni contenute nelle Linee Guida di cui alla Deliberazione CIVIT n. 75 del 24 ottobre 2013 ed integra le previsioni del Codice di comportamento dei dipendenti pubblici approvato con decreto del Presidente della Repubblica 16 aprile 2013 n. 62.

Articolo 2

AMBITO DI APPLICAZIONE.

Le disposizioni del presente Codice si applicano ai dipendenti con contratto a tempo indeterminato e determinato il cui rapporto di lavoro è disciplinato dall'articolo 2, II e III comma, del Decreto Legislativo n. 165/2001, ai componenti di organi e/o titolari di incarichi negli uffici di diretta collaborazione dell'organo politico, al personale appartenente ad altre amministrazioni ed in posizione di comando, distacco o fuori ruolo presso il Comune di Pomarance nonché ai collaboratori, consulenti, esperti e soggetti esterni che a qualsiasi titolo e per qualsivoglia motivazione o finalità collaborano con il Comune di Pomarance.

In particolare, negli atti di incarico o nei contratti relativi a collaborazioni, consulenze e servizi devono essere inserite a cura del Direttore di Settore competente appositi richiami al presente Codice ed alla sua applicabilità al rapporto dedotto negli atti in questione nonché l'espressa previsione di clausole di risoluzione del contratto o decadenza del rapporto nelle ipotesi di accertata violazione di obblighi derivanti dal Codice medesimo.

I dipendenti, i consulenti, gli esperti e collaboratori esterni sono tenuti ad osservare le disposizioni di cui al presente Codice dalla data di assunzione in servizio presso l'Ente ovvero dalla sottoscrizione del contratto di cui sono parte salvo specifiche diverse clausole contrattuali.

Le disposizioni del presente Codice trovano applicazione diretta anche per i titolari di cariche di qualsivoglia natura, dipendenti e collaboratori della Geo Energy Service srl (GES) società partecipata al 100% del Comune di Pomarance che si occupa delle reti di teleriscaldamento dell'Ente.

Articolo 3

PRINCIPI GENERALI E RELATIVE REGOLE DI COMPORTAMENTO.

Il dipendente del Comune di Pomarance osserva pienamente la Costituzione della Repubblica Italiana servendo la Nazione con disciplina ed onore e conformando la propria condotta esclusivamente ai principi di buon andamento ed imparzialità dell'azione amministrativa.

Il dipendente svolge i propri compiti nel rispetto della legge, perseguendo in ogni occasione l'interesse pubblico senza abusare della posizione o dei poteri di cui è titolare per qualsivoglia ragione.

Il dipendente rispetta altresì i principi di integrità, correttezza, buona fede, proporzionalità, obiettività, trasparenza, equità e ragionevolezza ed agisce in posizione di indipendenza ed imparzialità astenendosi in tutte le occasioni in cui sia ravvisabile un conflitto di interessi.

Il dipendente non usa a fini privati per se' stesso o per altri le informazioni di cui dispone per ragioni di ufficio ed evita situazioni e comportamenti che possano ostacolare il corretto adempimento dei compiti di istituto o nuocere agli interessi e/o all'immagine della Pubblica Amministrazione. In tale prospettiva, prerogative e poteri pubblici sono esercitati dal dipendente unicamente per le finalità di interesse generale per le quali sono stati conferiti.

Il dipendente esercita i propri compiti orientando l'azione amministrativa alla massima economicità, efficienza ed efficacia nella consapevolezza del fatto che la gestione di risorse pubbliche ai fini dello svolgimento delle attività amministrative deve seguire una logica di contenimento dei costi che non pregiudichi mai la qualità dei risultati.

Nei rapporti con tutti i soggetti destinatari dell'azione amministrativa, il dipendente assicura la piena parità di trattamento a parità di condizioni astenendosi da azioni arbitrarie che possano avere effetti negativi sui suddetti soggetti o che comportino discriminazioni di qualsivoglia natura basate su sesso, nazionalità, origine etnica, caratteristiche genetiche, lingua, religione o

credo, convinzioni personali e/o politiche, appartenenza a minoranze, disabilità, condizioni sociali o di salute, età, orientamento sessuale o su altri fattori.

Il dipendente assicura la massima disponibilità e collaborazione nei rapporti con le altre pubbliche amministrazioni e con le Forze dell'Ordine assicurando lo scambio e la trasmissione delle informazioni e dei dati in qualsiasi forma anche telematica nel rispetto della normativa vigente.

4

Articolo 4

REGALI, COMPENSI ED ALTRE UTILITÀ: NORME DI COMPORTAMENTO E DIVIETI.

Il dipendente non chiede né sollecita per sé o per altri regali, compensi od altre utilità di qualsivoglia natura e valore.

Il dipendente non accetta, per sé o per altri, regali od altre utilità salvo quelli d'uso di modico valore effettuati occasionalmente a fronte di ricorrenze, nell'ambito delle normali relazioni di cortesia e/o nell'ambito delle consuetudini del territorio di riferimento. In ogni caso, indipendentemente dalla circostanza che il fatto costituisca reato, il dipendente non chiede, per sé o per altri, regali o altre utilità neanche di valore modico e/o meramente simbolico a titolo di corrispettivo per compiere o per aver compiuto un atto del proprio ufficio da soggetti che possano trarre benefici da decisioni od attività inerenti all'ufficio medesimo né da soggetti nei cui confronti è stato o sta per essere chiamato a svolgere o ad esercitare attività o potestà proprie dell'ufficio ricoperto.

Il dipendente non accetta, per sé o per altri, da un proprio subordinato, direttamente od indirettamente, regali od altre utilità salvo quelli d'uso di modico valore e comunque offerti in via del tutto occasionale a fronte di ricorrenze, nell'ambito di relazioni di cortesia e/o delle consuetudini del territorio di riferimento.

Nello stesso modo e con gli stessi limiti, il dipendente non offre, direttamente od indirettamente, regali od altre utilità ad un proprio superiore.

I regali o le altre utilità comunque ricevuti fuori dalle eventualità consentite e disciplinate dai precedenti commi, devono essere tempestivamente posti a disposizione della amministrazione che provvederà alla immediata restituzione al donante.

In alternativa ed al fine di velocizzare il procedimento di restituzione, il dipendente che ha ricevuto il regalo o l'utilità può restituirlo direttamente al donante dando comunicazione scritta di quanto accaduto al proprio Direttore di Settore (o, in caso di Direttore di Settore, al Sindaco) ed al Responsabile per la prevenzione della corruzione.

Nelle ipotesi in cui la restituzione non sia possibile o risulti difficoltosa per qualsivoglia ragione, il bene regalato è posto a disposizione dell'amministrazione che ne disporrà la devoluzione in beneficenza con atto motivato.

Ai fini del presente articolo, per regali od altre utilità di modico valore si intendono quelle di valore non superiore ad euro 100,00 (cento) anche sotto forma di sconto.

Il valore si intende riferito al singolo regalo od alla singola utilità nella considerazione che lo stesso regalo o la stessa utilità può essere accettato/a solo in via del tutto occasionale e nell'ambito di relazioni di cortesia e/o consuetudini del territorio di riferimento.

In tale prospettiva, è vietata qualsiasi forma di periodicità ed abitualità nella ricezione di regali o di altre utilità nel qual caso tutti i regali e tutte le utilità sono da considerarsi illeciti ancorché di valore singolarmente inferiore ai 100 euro.

L'accettazione di somme di denaro è vietata per qualsiasi importo.

Il dipendente non accetta alcun tipo di incarico di collaborazione, gratuito o retribuito, da soggetti privati che abbiano o abbiano avuto nel biennio precedente un interesse economico significativo in decisioni o attività inerenti l'ufficio di appartenenza del dipendente stesso.

A titolo meramente esemplificativo e ferma restando la piena discrezionalità di giudizio dell'amministrazione al riguardo, sono considerati interessi economici significativi il rilascio di concessioni, autorizzazioni o permessi che comportino un arricchimento patrimoniale o l'esercizio di attività economiche, affidamenti di incarichi di consulenza o collaborazione professionale, affidamento di appalti o cottimi fiduciari per forniture di beni o servizi o per l'esecuzione di lavori e, comunque, ogni eventualità che implichi decisioni di carattere anche parzialmente discrezionale e non vincolato per legge.

Al fine di preservare il prestigio e l'imparzialità della amministrazione, sulla corretta applicazione della presente disposizione vigilano i Direttori di Settore per il personale loro assegnato e per i Direttori di Settore il Responsabile per la prevenzione della corruzione.

Articolo 5

PARTECIPAZIONE AD ASSOCIAZIONI E/O AD ORGANIZZAZIONI.

Nel rispetto della disciplina vigente del diritto di associazione, il dipendente comunica al Direttore del Settore di appartenenza (per i Direttori di Settore al Responsabile per la prevenzione della corruzione) la propria adesione e/o appartenenza ad associazioni od organizzazioni, a prescindere dal loro carattere riservato o meno, i cui ambiti di attività e/o di interessi possano interferire a qualunque titolo con lo svolgimento dell'attività di ufficio.

A titolo meramente esemplificativo, si considerano interferenti con le attività di ufficio gli scopi previsti nell'atto costitutivo o nello statuto della organizzazione od associazione che involgano le stesse materie di competenza dell'ufficio e che siano suscettibili di determinare vantaggi di qualsivoglia natura alla stessa organizzazione od associazione.

Le disposizioni del presente articolo non si applicano all'adesione a partiti politici e/o a sindacati.

Il dipendente non costringe altri dipendenti ad aderire ad associazioni od organizzazioni né esercita pressioni a tal fine promettendo vantaggi o prospettando svantaggi di carriera.

Articolo 6

COMUNICAZIONE DEGLI INTERESSI FINANZIARI E CONFLITTI DI INTERESSE.

Fermi restando tutti gli obblighi di trasparenza previsti da leggi e/o regolamenti, il dipendente, all'atto dell'assegnazione all'ufficio, informa per iscritto il Direttore del Settore di riferimento di tutti i rapporti, diretti od indiretti, di collaborazione con soggetti privati in qualunque modo retribuiti che lo stesso abbia o abbia avuto negli ultimi tre anni precisando:

- 1) se in prima persona, o suoi parenti od affini entro il secondo grado, il coniuge o il convivente abbiano ancora rapporti finanziari con il soggetto con cui ha avuto i predetti rapporti di collaborazione;
- 2) se tali rapporti siano intercorsi od intercorrano con soggetti che abbiano interessi in attività o decisioni inerenti all'ufficio, limitatamente alle pratiche a lui affidate.

La comunicazione di cui al comma precedente deve essere resa con la seguente tempistica:

- 1) ogni volta che il dipendente venga stabilmente assegnato ad ufficio diverso e nel termine di giorni trenta dal provvedimento di assegnazione;
- 2) entro il 31 gennaio di ogni anno anche mediante semplice conferma od aggiornamento di dichiarazione precedentemente resa.

Il dipendente si astiene dal prendere decisioni o svolgere attività inerenti alle sue mansioni in situazioni di conflitto, anche potenziale, di interessi personali, del coniuge, di conviventi, di parenti od affini entro il secondo grado. Il conflitto può riguardare interessi di qualsiasi natura, anche non patrimoniali, come quelli derivanti dall'intento di voler assecondare pressioni politiche, sindacali o dei superiori.

Articolo 7

OBBLIGO DI ASTENSIONE.

Il dipendente si astiene dal partecipare all'adozione di decisioni o ad attività che possano coinvolgere interessi propri, ovvero dei suoi parenti ed affini entro il secondo grado, del coniuge o di conviventi, oppure di persone con le quali abbia rapporti di frequentazione abituale, ovvero di soggetti od organizzazioni con cui egli o il coniuge o il convivente *more uxorio* abbia causa pendente o grave inimicizia o rapporti di credito o debito significativi, ovvero di soggetti od organizzazioni di cui sia tutore, curatore, procuratore o agente, ovvero di enti, associazioni anche non riconosciute, comitati, società o stabilimenti di cui sia amministratore o gerente o dirigente.

Il dipendente si astiene in ogni altro caso in cui esistano gravi ragioni di convenienza.

Nei casi e per le finalità di cui al comma I, il dipendente comunica immediatamente per iscritto il proprio ritenuto obbligo di astensione al Direttore del Settore di riferimento il quale valuta se la situazione possa effettivamente sottendere un conflitto di interessi idoneo a ledere l'imparzialità dell'azione amministrativa.

Il Direttore di Settore risponde al dipendente sollevandolo dall'incarico qualora ravvisi la sussistenza del conflitto oppure illustrando espressamente le ragioni che consentono l'espletamento dell'attività qualora ritenga, viceversa, non sussistente il conflitto sollevato.

Nel caso in cui il dipendente debba essere sollevato dall'incarico, questo sarà affidato dal Direttore di Settore ad altro dipendente del medesimo Settore.

In mancanza di dipendenti o di dipendenti considerati professionalmente idonei, il Direttore di Settore avoca a se' tutte le competenze relative al procedimento in questione.

Nel caso in cui l'obbligo di astensione riguardi un Direttore di Settore, la valutazione delle iniziative da assumere sara' effettuata dal Segretario Generale.

La comunicazione dell'obbligo di astensione effettuata dal dipendente e la risposta fornita circa tale comunicazione dal Direttore del Settore di riferimento vengono inserite nel fascicolo personale del dipendente e sono altresì trasmesse al Responsabile per la prevenzione della corruzione. 8

Articolo 9

DISPOSIZIONI IN TEMA DI PREVENZIONE DELLA CORRUZIONE.

Il dipendente rispetta tutte le misure necessarie alla prevenzione degli illeciti nell'amministrazione facendo riferimento a tutte le disposizioni contenute nel Piano Triennale Anticorruzione redatto all'interno della amministrazione medesima.

In particolare, il dipendente collabora fattivamente con il Responsabile per la prevenzione della corruzione segnalando tramite il Direttore di Settore di riferimento:

- a) le eventuali criticita' incontrate nell'adempimento delle prescrizioni contenute nel Piano di cui al comma I;
- b) il diretto riscontro di situazioni di rischio non specificatamente indicate nel suddetto Piano;
- c) le eventuali situazioni di illecito di cui sia venuto direttamente a conoscenza.

I Direttori di Settore comunicano direttamente le evenienze di cui ai punti a), b) e c) al Responsabile per la prevenzione della corruzione.

Nelle ipotesi in cui l'effettuazione della segnalazione al proprio Direttore di Settore possa compromettere le esigenze di tutela del dipendente (ad esempio, qualora la segnalazione riguardi il medesimo Direttore) questo puo' rivolgersi direttamente al Responsabile per la prevenzione della corruzione.

Il dipendente o il Direttore di Settore che effettua le segnalazioni di cui al presente articolo, ovvero che effettua direttamente denunce all'Autorita' Giudiziaria o alla Corte dei Conti, non puo' essere in alcun modo sanzionato, licenziato o sottoposto ad una misura discriminatoria, diretta od indiretta, avente effetti sulle condizioni di lavoro per motivi collegati direttamente o indirettamente alla denuncia.

Al dipendente che effettua le segnalazioni sono altresì garantite tutte le tutele di cui all'articolo 54 bis del D.LGS. n. 165/2001 così come introdotto dall'articolo 1, comma 51, della Legge n. 190/2012 con particolare riferimento all'identità del segnalante.

La denuncia e' sottratta all'accesso di cui agli articoli 22 e ss. della L. n.241/90 e ss.mm.ii.

Le segnalazioni anonime non saranno tenute in considerazione ad alcun fine.

Articolo 10

DISPOSIZIONI IN MATERIA DI TRASPARENZA AMMINISTRATIVA E DI TRACCIABILITA' DEI PROCESSI DECISIONALI.

Il dipendente assicura l'adempimento degli obblighi di trasparenza previsti in capo alle pubbliche amministrazioni secondo le disposizioni normative vigenti ed i contenuti del Programma Triennale per la Trasparenza e l'Integrita' prestando la massima collaborazione nell'elaborazione, reperimento e trasmissione dei dati sottoposti all'obbligo di pubblicazione sul sito istituzionale.

In tale prospettiva, il dipendente adempie con scrupolo e diligenza e nel rispetto dei termini fissati alle richieste del Responsabile della Trasparenza anche al fine di tenere costantemente aggiornato il sito istituzionale e di adempiere nei tempi dovuti alle comunicazioni agli organismi di controllo.

Le misure organizzative per la trasparenza adottate all'interno del Comune e quelle contenute nel Piano di cui al comma I definiscono gli ulteriori e specifici obblighi di trasparenza in capo a ciascun Settore e/o Servizio.

La disponibilita' alla collaborazione e' per ciascun dipendente elemento utile ai fini della misurazione e valutazione della performance.

La tracciabilità dei processi decisionali adottati dai dipendenti deve essere, in tutti i casi, garantita attraverso un adeguato supporto documentale che consenta in ogni momento la replicabilità dei processi medesimi.

Articolo 11

10

COMPORAMENTO DEL DIPENDENTE NEI RAPPORTI PRIVATI.

Nei rapporti privati, comprese le relazioni extra lavorative con pubblici ufficiali nell'esercizio delle loro funzioni, il dipendente rispetta il segreto d'ufficio e mantiene riservate le notizie e le informazioni apprese nell'esercizio delle sue funzioni che non siano oggetto di trasparenza amministrativa in conformità alla legge ed ai regolamenti.

Il dipendente, in particolare:

- 1) non sfrutta, né menziona la posizione che ricopre nel Comune per ottenere utilità che non gli spettino;
- 2) evita ogni dichiarazione pubblica concernente la sua attività di servizio;
- 3) si astiene da qualsiasi dichiarazione che possa nuocere al prestigio ed all'immagine del Comune di Pomarance;
- 4) non intrattiene rapporti con i mezzi di informazione in merito alle attività istituzionali dell'Ente a meno di non essere stato espressamente autorizzato o delegato al riguardo.

Articolo 12

COMPORAMENTO DEL DIPENDENTE DURANTE IL SERVIZIO.

Il dipendente svolge i compiti del suo ufficio con il massimo impegno e la massima disponibilità e porta a termine gli incarichi affidatigli a qualsiasi titolo assumendone con lealtà e trasparenza le commesse responsabilità.

Fermo restando il rispetto dei termini del procedimento amministrativo fissati dalla legge o previsti in regolamenti od altri atti del Comune, il dipendente, salvo giustificato motivo, non ritarda né adotta comportamenti tali da far ricadere su altri dipendenti il compimento di attività o l'adozione di decisioni di propria competenza o attribuzione.

Ogni Direttore di Settore rileva e tiene conto, in merito all'equa ripartizione dei carichi di lavoro, di eventuali situazioni di criticita' dovute a negligenza dei dipendenti assegnati al proprio Settore ed adotta i provvedimenti organizzativi e/o disciplinari al riguardo.

Il dipendente utilizza i permessi di astensione dal lavoro, comunque denominati, nel rispetto delle condizioni previste dalla legge, dai regolamenti e dai contratti collettivi.

Ciascun Direttore di Settore puo' chiedere ed ottenere a vista dal Servizio Personale copia delle timbrature del personale assegnato al suo Settore al fine di vigilare sulla correttezza delle presenze ed assenze dal servizio e segnalare tempestivamente all' Ufficio per i procedimenti disciplina e, qualora lo ritenga opportuno, al Responsabile per la prevenzione della corruzione, eventuali pratiche scorrette o evidentemente anomale.

Il dipendente utilizza il materiale e/o le attrezzature di cui dispone per l'espletamento delle sue mansioni e tutti i servizi telematici e/o telefonici cui abbia accesso nel rispetto delle disposizioni di legge e dei vincoli posti dall'amministrazione.

Il dipendente utilizza i mezzi di trasporto dell'amministrazione a sua disposizione soltanto per lo svolgimento dei compiti d'ufficio astenendosi dal trasportare terzi se non per motivazioni di servizio.

Il dipendente presta altresì la sua totale collaborazione nel garantire il rispetto di alcune elementari regole d'uso e di condotta ed in particolare:

- 1) il dipendente assicura, alla fine della giornata lavorativa, lo spegnimento delle luci del proprio ufficio e la chiusura di finestre e porte (eventualmente anche a chiave laddove cio' sia autorizzato o richiesto);
- 2) il dipendente e' tenuto a non lasciare i computer accesi, macchine operative e stampanti in stato attivo ed assicura lo spegnimento del dispositivo di collegamento con la presa di corrente nel rispetto di tutte le norme di sicurezza in materia informatica a tutela della funzionalita' e della protezione dei sistemi;
- 3) il dipendente vigila sullo spegnimento del proprio apparato di riscaldamento;
- 4) il dipendente ha cura dei mezzi e dei materiali a lui affidati ed adotta tutte le cautele necessarie per impedirne il deterioramento, la perdita o la sottrazione;
- 5) il dipendente utilizza le risorse informatiche assicurando la riservatezza dei codici di accesso ai programmi e agli strumenti evitando la navigazione in internet su siti con

contenuti illeciti od irrispettosi per l'attività istituzionale dell'ente e non intrattiene durante l'orario di lavoro relazioni con social network neanche su supporti informatici di sua proprietà o in sua disponibilità;

- 6) il dipendente non invia messaggi di posta elettronica ingiuriosi od irrispettosi, offensivi dell'immagine dell'amministrazione;
- 7) il dipendente che utilizza per ragioni di servizio i mezzi di trasporto dell'ente garantisce un controllo principale del buono stato del mezzo e laddove riscontri eventuali anomalie nel funzionamento del mezzo stesso e' tenuto ad informarne tempestivamente il proprio Direttore di Settore.

12

Nell'ambito delle relazioni con colleghi, collaboratori, Segretario Generale ed Amministratori il dipendente:

- a) assicura la massima collaborazione nel reciproco rispetto dei ruoli, delle posizioni e delle funzioni istituzionali;
- b) evita atteggiamenti e comportamenti che possano in qualsiasi modo turbare il clima organizzativo nel senso più ampio.

Articolo 12

RAPPORTI CON IL PUBBLICO E RISPOSTE ALL'UTENZA.

Nei rapporti con il pubblico il dipendente adotta un comportamento volto al rispetto delle norme che regolano la civile convivenza assicurando nel front office cortesia, cordialità e chiarezza anche mediante l'uso di un linguaggio comprensibile e consono al servizio svolto.

Nel rispondere alle chiamate telefoniche ed ai messaggi di posta, il dipendente opera nella maniera più educata, completa ed accurata possibile.

Qualora non sia competente per posizione rivestita, incarico ricoperto o per materia il dipendente deve indirizzare il cittadino utente al Direttore di Settore competente della medesima amministrazione ovvero indicare, se possibile, nei casi in cui si tratti di materie non di competenza comunale, all'amministrazione competente al riguardo.

Il dipendente, fatte salve le normative e le disposizioni interne relative al segreto d'ufficio, fornisce le spiegazioni che gli siano state richieste in ordine al comportamento proprio e di altri dipendenti dell'ufficio dei quali abbia la responsabilità e/o il coordinamento.

Nelle operazioni da svolgersi e nella trattazione delle pratiche il dipendente rispetta, di norma e salvo diverse esigenze di servizio o diverso ordine di priorità stabilito dall'amministrazione, l'ordine cronologico e non rifiuta prestazioni a cui sia tenuto adducendo motivazioni generiche.

13

Il dipendente rispetta scrupolosamente gli orari di apertura al pubblico del Settore a cui è assegnato, rispetta eventuali appuntamenti con i cittadini e risponde tempestivamente ai loro reclami.

Il dipendente rispetta altresì scrupolosamente i termini per la trattazione delle pratiche di ufficio fissati dal proprio diretto superiore e/o dal Direttore di Settore di riferimento nonché i termini per la conclusione dei procedimenti amministrativi fissati dalla legge, dai regolamenti dell'ente e dal Piano per la Trasparenza.

I tempi di risposta alle richieste/istanze dei cittadini da cui scaturiscono procedimenti amministrativi sono, inoltre, costantemente monitorati in fase di controllo interno. Scostamenti significativi del tempo massimo ovvero del tempo medio di conclusione del procedimento, fatte salve le eventuali e conseguenti responsabilità, devono essere motivati da circostanze oggettive. Analogamente, deve avere riscontro e fondamento oggettivo l'evidente accelerazione dei tempi di procedimento rispetto a quelli ordinari.

Il dipendente deve essere sempre riconoscibile mediante l'esibizione in modo visibile del cartellino o di altro supporto identificativo, da indosso o da scrivania, messo a disposizione dall'amministrazione a meno di diverse disposizioni di servizio motivate dall'esigenza di salvaguardare la sicurezza del dipendente medesimo.

Durante il servizio il dipendente deve curare scrupolosamente la propria igiene personale e la propria immagine in modo da instaurare con il pubblico contatti socialmente apprezzabili.

Fatto salvo il diritto di esprimere valutazioni e diffondere informazioni a tutela dei diritti sindacali, il dipendente si astiene da dichiarazioni pubbliche offensive o denigratorie nei confronti dell'amministrazione quale applicazione dei generali doveri di lealtà e correttezza nei confronti dell'amministrazione stessa.

Con riferimento al dovere di astensione di cui al precedente comma, e' considerata di particolare gravita' la violazione che avvenga in luoghi pubblici, nei social network o comunque in rete.

Il dipendente non assume impegni ne' anticipa l'esito di decisioni o azioni proprie od altrui inerenti l'ufficio al di fuori dei casi consentiti e/o autorizzati. Fornisce informazioni e notizie relative ad atti od attivita' amministrative, in corso o concluse, nelle ipotesi previste dalle disposizioni di legge e regolamentari in materia di accesso, informando sempre gli utenti interessati anche della possibilita' di avvalersi dell'URP.

Il dipendente rilascia copie ed estratti di atti o documenti secondo la sua competenza con le modalita' e le tempistiche stabilite dalle norme in materia di accesso e dai regolamenti del Comune di Pomarance.

Il dipendente osserva scrupolosamente il segreto d'ufficio e la normativa in materia di trattamento dei dati personali e, qualora sia richiesto verbalmente di fornire informazioni, atti, documenti non accessibili in quanto tutelati dal segreto d'ufficio o dalle disposizioni in materia di dati personali, informa il richiedente dei motivi che ostano all'accoglimento della richiesta. Qualora non sia competente in merito alla richiesta, il dipendente indirizza l'utente al Direttore del Settore competente.

Articolo 13

DISPOSIZIONI PARTICOLARI PER I DIRETTORI DI SETTORE.

Il titolare di Posizione Organizzativa Direttore di Settore svolge con diligenza le funzioni ad esso spettanti in base all'atto di conferimento dell'incarico, persegue con impegno gli obiettivi assegnati ed adotta un comportamento organizzativo adeguato per l'assolvimento dell'incarico.

Il Direttore di Settore, prima di assumere le sue funzioni, comunica all'amministrazione le partecipazioni azionarie e gli altri interessi finanziari che possano porlo in conflitto di interessi con la funzione pubblica che svolge e dichiara altresì se ha parenti ed affini entro il secondo grado, coniuge o convivente che esercitano attivita' politiche, professionali od economiche che li pongano in contatti frequenti con l'ufficio che dovra' dirigere o che siano coinvolti nelle decisioni o nelle attivita' inerenti all'ufficio. Il Direttore di Settore fornisce anche le informazioni sulla propria situazione patrimoniale e le dichiarazioni annuali dei redditi soggetti all'imposta sui redditi delle persone fisiche previste dalla legge.

Le comunicazioni di cui al precedente comma devono essere effettuate al Sindaco ed al Responsabile per la Trasparenza.

Il Direttore di Settore nei rapporti con gli altri Direttori, con i dipendenti assegnati al proprio ed agli altri Settori, con i collaboratori esterni e con i destinatari dell'azione amministrativa, assume atteggiamenti leali e trasparenti ed adotta un comportamento esemplare ed imparziale.

Il Direttore cura e vigila affinché le risorse assegnate al proprio Settore, strumentali ed umane, siano utilizzate per finalità esclusivamente istituzionali ed in nessun caso per esigenze personali.

Nei rapporti con il personale assegnato al proprio Settore, il Direttore cura, compatibilmente con le risorse a sua disposizione, il benessere organizzativo della struttura favorendo l'instaurarsi di rapporti rispettosi e cordiali con e tra i collaboratori ed assume iniziative finalizzate alla buona circolazione delle informazioni, alla formazione ed all'aggiornamento del personale ed alla valorizzazione delle differenze di genere, età e condizioni.

In merito alla ripartizione dei carichi di lavoro, il Direttore assegna l'istruttoria delle pratiche in maniera equa tenendo conto delle capacità, delle attitudini e delle professionalità di ciascuno dei dipendenti assegnati al proprio Settore. Questi ultimi possono segnalare evidenti disparità di ripartizione dei carichi di lavoro da parte del Direttore con comunicazione scritta e circostanziata al Responsabile per la prevenzione della corruzione.

Nella valutazione del personale assegnato al proprio Settore il Direttore agisce con imparzialità, correttezza e trasparenza.

Nel caso in cui venga a conoscenza di un illecito da parte di uno dei dipendenti assegnati al proprio Settore, il Direttore adotta i provvedimenti di sua competenza, informa tempestivamente l'Ufficio per i procedimenti disciplinari, prestando ove richiesta la sua fattiva collaborazione, e provvede ad inoltrare altrettanto tempestiva denuncia all'autorità giudiziaria penale o segnalazione alla Corte dei Conti per le rispettive competenze: di quanto fatto dovrà essere inoltre informato il Responsabile per la prevenzione della corruzione.

Nel caso in cui riceva segnalazione di un illecito da parte di uno dei dipendenti assegnato al proprio Settore, il Direttore adotta tutte le cautele previste dalla legge e dal Piano Triennale Anticorruzione adottato annualmente dal Comune di Pomarance affinché il segnalante venga adeguatamente tutelato e non venga indebitamente rivelata la sua identità nel procedimento disciplinare ai sensi e per gli effetti dell'articolo 54 bis del D.LGS. n. 165/2001.

Il Direttore di Settore ha l'obbligo di vigilare sul rispetto da parte dei dipendenti assegnati al proprio Settore delle norme in materia di incompatibilita', cumulo di impieghi ed incarichi di lavoro al fine di evitare qualsiasi pratica non consentita di "doppio lavoro".

All'interno dell'organizzazione il Direttore di Settore, nei limiti delle sue possibilita', evita che possano diffondersi notizie non rispondenti al vero quanto all'organizzazione, all'attivit  ed ai dipendenti. Il Direttore, inoltre, favorisce la diffusione della conoscenza delle buone e corrette prassi dell'azione amministrativa al fine di rafforzare il senso di fiducia del cittadino utente nei confronti dell'amministrazione.

16

Articolo 14

CONTRATTI ED ALTRI ATTI NEGOZIALI

Nella conclusione di accordi e negozi e nella stipula di contratti per conto del Comune di Pomarance nonche' nella fase di esecuzione degli stessi, il dipendente non ricorre a mediazione di terzi ne' corrisponde o promette ad alcuno utilita' a titolo di intermediazione ne' per facilitare o aver facilitato la conclusione o l'esecuzione del contratto.

Le disposizioni di cui al comma precedente non si applicano nei casi in cui l'amministrazione abbia deciso di ricorrere all'attivit  di intermediazione professionale.

Il dipendente non conclude, per conto dell'amministrazione, contratti di appalto, fornitura, servizio, finanziamento o assicurazione con imprese con le quali abbia stipulato contratti a titolo privato o ricevuto altre utilita' nel biennio precedente ad eccezione di quelli conclusi ai sensi dell'articolo 1342 c.c. (Contratto concluso mediante moduli o formulari). Nel caso in cui il Comune di Pomarance concluda contratti di appalto, fornitura, servizio, finanziamento o assicurazione con imprese con le quali il dipendente abbia concluso contratti a titolo privato o ricevuto altre utilita' nel biennio precedente, questi si astiene dal partecipare all'adozione delle decisioni ed alle attivita' relative all'esecuzione del contratto, redigendo verbale scritto di tale astensione da conservare agli atti dell'ufficio.

Il dipendente che conclude accordi o negozi ovvero stipula contratti a titolo privato, ad eccezione di quelli conclusi ai sensi dell'articolo 1342 c.c., con persone fisiche o giuridiche private con le quali abbia concluso, nel biennio precedente, contratti di appalto, fornitura, servizio, finanziamento ed assicurazione, per conto dell'amministrazione ne informa per iscritto il Direttore di Settore.

Se nelle situazioni di cui ai commi 3 e 4 si trova il Direttore di Settore, questi ne informa per iscritto il Segretario Generale.

Il dipendente che riceva, da persone fisiche o giuridiche partecipanti a procedure negoziali nelle quali sia parte il Comune, rimostranze verbali o scritte sull'operato dell'ufficio o su quello dei propri collaboratori, ne informa tempestivamente e per iscritto il proprio Direttore di Settore.

17

Articolo 15

VIGILANZA, CONTROLLO, MONITORAGGIO ED ATTIVITA' DI FORMAZIONE.

Sull'applicazione del presente Codice vigilano i Direttori di Settore, le strutture di controllo interno e l'Ufficio per i procedimenti disciplinari.

Le attività svolte ai sensi del presente Codice dall'Ufficio per i procedimenti disciplinari si uniformano alle previsioni di cui al Piano Triennale Anticorruzione adottato annualmente dal Comune di Pomarance.

L'Ufficio per i procedimenti disciplinari cura l'aggiornamento del presente Codice, la raccolta delle condotte illecite accertate e sanzionate ed assicura garanzie e tutele di cui all'articolo 54 bis del D.LGS. n. 165/2001.

Il responsabile per la prevenzione della corruzione cura la diffusione e la conoscenza del presente Codice, il monitoraggio annuale sulla sua attuazione, la pubblicazione sul sito istituzionale la comunicazione all'Autorità Nazionale Anticorruzione dei risultati del monitoraggio.

L'Ufficio per i procedimenti disciplinari ed il Responsabile per la prevenzione della corruzione operano in totale ed assoluta collaborazione tra loro.

Ai fini dell'attivazione del procedimento disciplinare per violazione del codice di comportamento, l'Ufficio per i procedimenti disciplinari può chiedere all'Autorità Nazionale Anticorruzione parere facoltativo ai sensi dell'articolo 1, comma 2, lettera d) della Legge n. 190/2012.

Il Comune di Pomarance assicura al personale dipendente l'accesso alle attività formative in materia di trasparenza ed integrità che consentano al personale medesimo di conseguire una

piena conoscenza dei contenuti del codice di comportamento nonché un aggiornamento annuale e sistematico sulle misure e sulle disposizioni applicabili in tali ambiti.

Articolo 16

RESPONSABILITA' CONSEQUENTE ALLA VIOLAZIONE DEI DOVERI DEL CODICE.

18

La violazione degli obblighi previsti nel presente codice integra comportamenti contrari ai doveri d'ufficio. Ferme restando le ipotesi in cui la violazione delle disposizioni contenute nel presente codice di comportamento nonché dei doveri e degli obblighi previsti dal Piano Triennale Anticorruzione dà luogo anche a responsabilità penale, civile, amministrativa o contabile del pubblico dipendente, essa è fonte di responsabilità disciplinare accertata all'esito del procedimento disciplinare, nel rispetto dei principi di gradualità e proporzionalità delle sanzioni.

Ai fini della determinazione del tipo e dell'entità della sanzione disciplinare concretamente applicabile, la violazione è valutata in ogni singolo caso con riguardo alla gravità del comportamento e all'entità del pregiudizio, anche morale, derivato al decoro o al prestigio del Comune di Pomarance.

Le sanzioni applicabili sono quelle previste dalla legge, dai regolamenti e dai contratti collettivi di riferimento incluse quelle espulsive che possono essere applicate esclusivamente nei seguenti casi:

- 1) violazione delle disposizioni di cui all'articolo 4 qualora concorrano la non modicità del valore del regalo o delle altre utilità e l'immediata correlazione di questi ultimi con il compimento di un atto o di un'attività tipici dell'ufficio;
- 2) violazione delle disposizioni di cui all'articolo 5, IV comma;
- 3) violazione delle disposizioni di cui all'articolo 14, III comma;
- 4) recidiva negli illeciti di cui all'articolo 4, XII comma, 6, III comma, esclusi i conflitti meramente potenziali e 13, XII comma, primo periodo.

I contratti collettivi possono prevedere ulteriori criteri di individuazione delle sanzioni applicabili in relazione alle tipologie di violazione del presente codice.

Resta ferma la comminazione del licenziamento senza preavviso per i casi già previsti dalle legge, dai regolamenti e dai contratti collettivi.

Restano fermi gli ulteriori obblighi e le conseguenti ipotesi di responsabilità disciplinare dei pubblici dipendenti previsti da norme di legge, dai regolamenti e dai contratti collettivi.

Articolo 17

DISPOSIZIONI FINALI.

Il Comune di Pomarance attua la più ampia diffusione del presente codice mediante:

- pubblicazione a cura del Responsabile per la prevenzione della corruzione sul sito web istituzionale dell'Ente;
- trasmissione a mezzo mail a cura del Responsabile per la prevenzione della corruzione a tutti i Direttori di Settore.
- trasmissione a mezzo mail a cura di ciascun Direttore di Settore, nelle forme e con le modalità ritenute dal medesimo più opportune, a tutti i dipendenti assegnati al proprio Settore, ai titolari di contratti di consulenza o collaborazione a qualsiasi titolo, anche professionale, ai titolari di organi e di incarichi negli uffici di diretta collaborazione dei vertici politici dell'amministrazione, ai collaboratori a qualsiasi titolo, anche professionale, di imprese fornitrici di servizi in favore del Comune.

I Direttori di Settore, contestualmente alla sottoscrizione del contratto di lavoro o, in mancanza, all'atto di conferimento dell'incarico, consegnano e fanno sottoscrivere ai nuovi assunti, con rapporti comunque denominati copia del codice di comportamento.

Per tutto quanto non previsto nel presente codice si applicano le disposizioni del Codice di comportamento dei dipendenti pubblici di cui al decreto del Presidente della Repubblica n. 62/2013.

INDICE

Articolo 1 OGGETTO DEL PRESENTE CODICE E SUO FONDAMENTO
NORMATIVO

Articolo 2 AMBITO DI APPLICAZIONE

Articolo 3 PRINCIPI GENERALI E RELATIVE REGOLE DI COMPORTAMENTO

Articolo 4 REGALI, COMPENSI ED ALTRE UTILITA': NORME DI
COMPORTAMENTO E DIVIETI

Articolo 5 PARTECIPAZIONE AD ASSOCIAZIONI E/O AD ORGANIZZAZIONI

Articolo 6 COMUNICAZIONE DEGLI INTERESSI FINANZIARI E CONFLITTI DI
INTERESSE

Articolo 7 OBBLIGO DI ASTENSIONE

Articolo 8 DISPOSIZIONI IN TEMA DI PREVENZIONE DELLA CORRUZIONE

Articolo 9 DISPOSIZIONI IN MATERIA DI TRASPARENZA AMMINISTRATIVA E DI
TRACCIABILITA' DEI PROCESSI DECISIONALI

Articolo 10 COMPORTAMENTO DEL DIPENDENTE NEI RAPPORTI PRIVATI

Articolo 11 COMPORTAMENTO DEL DIPENDENTE DURANTE IL SERVIZIO

Articolo 12 RAPPORTI CON IL PUBBLICO E RISPOSTE ALL'UTENZA

Articolo 13 DISPOSIZIONI PARTICOLARI PER I DIRETTORI DI SETTORE

Articolo 14 CONTRATTI ED ALTRI ATTI NEGOZIALI

Articolo 15 VIGILANZA, CONTROLLO, MONITORAGGIO ED ATTIVITA' DI
FORMAZIONE

Articolo 16 RESPONSABILITA' CONSEGUENTE ALLA VIOLAZIONE DEI DOVERI
DEL CODICE

Articolo 17 DISPOSIZIONI FINALI